KREIZ 23
CENTRE SOCIAL PAYS GUERCHAIS

Le projet social du Kreiz 23
de La Guerche de Bretagne est soutenu et partagé par :

LA GUERCHE DE BRETAGNE - RANNEE - VISSEICHE

ALLOCATIONS FAMILIALES
Caf d'Ille-et-Vilaine

VITRÉ COMMUNAUTÉ

Liberté • Égalité • Fraternité
RÉPUBLIQUE FRANÇAISE

Ille & Vilaine
LE DEPARTEMENT

msa santé famille retraite services

Association loi 1901,
Le Centre Social participe au Groupement d'Employeurs
de l'Economie Sociale et Solidaire 35.
Il est agréé Centre Social par la Caisse d'Allocations Familiales 35.
Il est aussi agréé Jeunesse et Education Populaire par DDCSPP 35.

Réalisé et imprimé par nos soins.

RAPPORT D'ACTIVITE

KREIZ 23
CENTRE SOCIAL PAYS GUERCHAIS

23 bis, avenue du Général LECLERC 35130 La Guerche de Bretagne
02-99-96-22-44 - accueil@centresocial-laguerche.com
www.centresocial-laguerche.fr

2020

Un Centre Social ?

Qu'est ce que c'est ?

LA GUERCHE DE BRETAGNE

Gedes 35 – Au coeur de l'emploi associatif

coallia – pour l'insertion, vers l'autonomie

Carsat Bretagne – Retraite & Santé au travail

FNATH – Association des accidentés de la vie

Rannée

SNAECSO – Syndicat employeur des acteurs du lien social et familial

Centres Sociaux – Fédération des Centres Sociaux et Socioculturels

Secours Catholique – Caritas France

VISSEICHE

LES RESTAURANTS DU COEUR – LES RELAIS DU COEUR

Sécurité sociale – l'Assurance Maladie

APASE – Association Pour l'Action Sociale et Educative en Ile-et-Vilaine

CLIC de la Roche aux Fées

ASKORIA – Les métiers des solidarités

Ripame

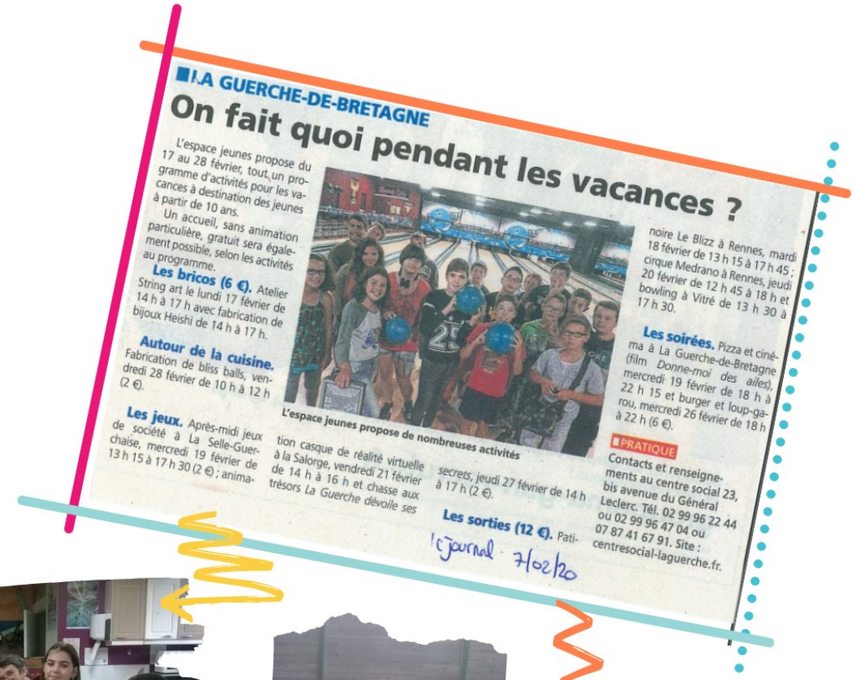

LA GUERCHE-DE-BRETAGNE

On fait quoi pendant les vacances ?

L'espace jeunes propose du 17 au 28 février, tout un programme d'activités pour les vacances à destination des jeunes à partir de 10 ans.

Un accueil, sans animation particulière, gratuit sera également possible, selon les activités au programme.

Les bricos (6 €). Atelier String art le lundi 17 février de 14 h à 17 h avec fabrication de bijoux Heishi de 14 h à 17 h.

Autour de la cuisine. Fabrication de bliss balls, vendredi 28 février de 10 h à 12 h (2 €).

Les jeux. Après-midi jeux de société à La Selle-Guerchaise, mercredi 19 février de 13 h 15 à 17 h 30 (2 €) ; animation casque de réalité virtuelle à la Salorge, vendredi 21 février de 14 h à 16 h et chasse aux trésors La Guerche dévoile ses secrets, jeudi 27 février de 14 h à 17 h (2 €).

Les sorties (12 €). Patinoire Le Blizz à Rennes, mardi 18 février de 13 h 15 à 17 h 45 ; cirque Medrano à Rennes, jeudi 20 février de 12 h 45 à 18 h et bowling à Vitré de 13 h 30 à 17 h 30.

Les soirées. Pizza et cinéma à La Guerche-de-Bretagne (film *Donne-moi des ailes*), mercredi 19 février de 18 h à 22 h 15 et burger et loup-garou, mercredi 26 février de 18 h à 22 h (6 €).

L'espace jeunes propose de nombreuses activités

PRATIQUE

Contacts et renseignements au centre social 23, bis avenue du Général Leclerc. Tél. 02 99 96 22 44 ou 02 99 96 47 04 ou 07 87 41 67 91. Site : centresocial-laguerche.fr.

le journal 7/02/20

LA GUERCHE-DE-BRETAGNE

Des animations pour toute la famille

le Journal 30/07/20

Dans le cadre du programme *Un parent presque parfait*, le centre social de La Guerche propose tout un panel d'ateliers parents-enfants à venir découvrir en famille pour tout le mois de juillet.

Le programme

Lundi 6 juillet. À 14 h au centre social : atelier cuisine avec un goûter trompe l'œil qui sera partagé en fin d'atelier. À partir de 6 ans. 1 € par personne.

Mardi 7 juillet. À 14 h au plan d'eau de La Selle-Guerchaise : atelier fabrication d'un baume apaisant anti moustique bio au plantain avec Kathryn Martin. À partir de 6 ans. 4 € par famille.

Mercredi 8 juillet. À 10 h à la médiathèque de Visseiche : « Histoires, comptines et jeux de doigts ». Pour les moins de 6 ans. 1 € par personne.

Jeudi 9 juillet. À 14 h à l'école de Rannée : grand jeu de l'oie. Gratuit.

Lundi 13 juillet. À 10 h au centre social : atelier cuisine, spécial pique-nique équilibré. Dégustation ensemble à la suite. À partir de 6 ans. 1 € par personne.

Mercredi 15 juillet. De 10 h à 16 h au centre social, pause de 12 h à 14 h avec la possibilité de manger sur place. Atelier couture : fabrication d'une guirlande de fanions de venir avec son tissu et sa machine à coudre. À partir de 6 ans. Un adulte pour un enfant. 4 € par famille.

Jeudi 16 juillet. À 14 h au terrain de foot de Visseiche : quiz et blind tests. À partir de 6 ans. Gratuit.

Vendredi 17 juillet. À 14 h au plan d'eau de la Selle-Guerchaise : « Vendredi tout est permis », défis rigolos pour passer un bon moment. À partir de 6 ans. 1 € par personne.

Lundi 20 juillet. À 14 h au centre équestre du Bois Gérard de Rannée : activité équestre avec la préparation du poney plus balade. À partir de 6 ans. 4 € par famille.

Mardi 21 juillet. À 14 h au plan d'eau de la Selle Guerchaise : bricolage, création d'instruments de musique avec de la récup. À partir de 6 ans. 1 € par personne.

Jeudi 23 juillet. À 10 h, départ du centre social : randonnée ludique et animée (d'environ 5 km) entre La Guerche et Rannée. À partir de 6 ans. 1 € par personne.

Vendredi 24 juillet. À 10 h au terrain de foot de Visseiche : atelier relaxation - bien être avec Hélène Conzannet. À partir de 6 ans. 4 € par famille.

Lundi 27 juillet. À 14 h au centre social : atelier cuisine, spéciale confiture. Venir avec ses pots de confiture. À partir de 6 ans. 1 € par personne.

Mardi 28 juillet. À 14 h au centre social : rallye photos, jeu itinérant autour de la photo dans le centre-ville de La Guerche. À partir de 6 ans. Gratuit.

Mercredi 29 juillet. À 10 h à la médiathèque de Rannée : histoires, comptines et jeux de doigts autour du jardin. Pour les moins de 6 ans. 1 € par personne.

Jeudi 30 juillet. À 14 h à la salle communale de la Selle Guerchaise : brico portrait de famille, dans un cadre pour décorer ta maison représente ta famille. Pour les plus de 6 ans. 1 € par personne.

Vendredi 31 juillet. À 14 h au terrain de foot de Visseiche : initiation à la danse africaine. À partir de 6 ans. 4 € par famille.

PRATIQUE

Inscriptions au centre social (23 bis, avenue du General Leclerc). Nombre limité de places. Adhésion demandée dès la 2e participation. Tél. : 02 99 96 22 44 ou par mail : familles@centresocial-laguerche.com

SOMMAIRE

RAPPORT MORAL p.4

Perspectives p.5

I - ILS FONT VIVRE LE KREIZ 23

Les administrateurs p.7
L'engagement des bénévoles p.8
Les familles adhérentes p.9
L'organigramme p.10
Les salariés p.11
Les intervenants p.12
La formation professionnelle p.13
Les partenaires p.14

II - LES ACTIONS

Le Multi-Accueil p. 16
L'ALSH de Rannée p. 17
L'Atelier des enfants p. 18
L'Atelier des Petits Gourmands p. 19
L'atelier couture enfants p. 20
L'Accompagnement à la scolarité p. 21
Le plan mercredi p. 22
L'Espace Jeunes p. 23
Un Parent « Presque » Parfait p. 24
Touriste d'un Jour p. 25
La Ludothèque p. 26
Séjours familiaux p. 27
Activités adultes : p. 28
Tarot, Scrabble, Art floral, Couture.
Atelier jouets p. 29
Séjour neige p. 30
Initiation à la Langue Française p. 31

III - LES TEMPS FORTS 2020

Les Temps Forts : Bourse Puériculture, Vide grenier, Jeu M'Balade, Chasse à l'œuf. p. 33
Noël à tous les étages pour tous les âges p. 34
Téléthon Guerchais p. 35

IV - LA FONCTION ACCUEIL

Accueil Secrétariat Comptabilité p. 37
Communication p. 38
Centre ressource p. 39
Permanences p. 40

V - RAPPORT FINANCIER SYNTHÉTIQUE

Le compte de résultat p. 42/43
Le Bilan p. 44

VI - LA PRESSE EN PARLE

Articles de journaux p. 46/50

RAPPORT MORAL

Secousse d'une Pandémie !

Qui aurait pu croire qu'une pandémie mondiale mettrait à l'arrêt tout ce qui fait notre société actuelle ? Quel choc d'avoir à fermer nos portes pour une durée indéterminée !

En cette année où nous avons dû apprendre à communiquer à travers un masque, où les mots « confinement », « contraintes sanitaires » ont retenti, nous avons tenu bon !!!
L'équipe du Kreiz 23 s'est soudée autour d'un objectif : Être là pour vous !

Nous ne voulions pas que la morosité ambiante vienne éteindre la dynamique du nouveau projet social. Ces axes d'autant plus actuels, ont une autre ampleur, une autre signification :

- Axe 1 : L'accessibilité des habitants du Centre Social au travers d'une meilleure communication
- Axe 2 : Le développement des actions favorisant les liens sociaux et l'intégration sociale des habitants quel que soit la génération
- Axe 3 : Place et reconnaissance de la fonction du Centre Social sur le territoire
- Axe 4 : Accompagner les parents dans leurs fonctions, par la mise en place d'actions d'informations et d'animations en réponse à leurs attentes.

Au fur et à mesure des interdictions gouvernementales et des guides interministériels, nous nous sommes adaptés. A défaut de pouvoir faire notre cœur de métier « Animer » en toute quiétude, nous avons accueilli et communiqué. Nous avons travaillé afin de vous accueillir dans les meilleures conditions et dans le respect des gestes barrières. Vous nous avez fait confiance en revenant lors du déconfinement. Nous avons également maintenu nos actions de soutien notamment celui aux familles (comme les ateliers parents-enfants, l'accompagnement scolaire), ainsi que les permanences sociales pendant le re-confinement et le couvre-feu.

Les interdictions gouvernementales pour les établissements recevant du public nous ont obligés à fermer bon nombre de nos actions quotidiennes et annuler nos temps forts. Beaucoup de bénévoles n'ont pas pu revenir. D'autres ont continué à soutenir les actions de notre association en maintenant leur investissement.

Cette année le bénévolat a représenté 1 509 heures contre 4 046 heures en 2019. L'absence des bénévoles à la suite des contraintes sanitaires, nous a manqué et nous espérons que 2021 permettra à tous de retrouver sa place dans la structure.

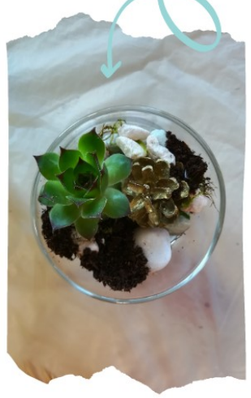

Le centre social reprend peu à peu ses activités

La Guerche-de-Bretagne – Le centre social du pays de La Guerche a rouvert ses portes. Les activités, destinées aux enfants et adultes, reprennent peu à peu. Le point sur les prochains rendez-vous.

Le centre social a rouvert ses portes aux habitants du territoire, dans le respect des mesures sanitaires et des gestes barrières. Le multi-accueil, Pas à pas, a été le premier, dès le 12 mai, à accueillir à nouveau les familles. Cet espace propose aux parents des places d'accueil régulier et des places d'accueil occasionnel, aux enfants âgés de 2 mois et demi à 4 ans.

Les ateliers cuisine et couture, pour les enfants et les adultes, les cours d'anglais et l'art floral ont également repris. Les séances de tarot, scrabble et l'accompagnement à la scolarité sont toujours suspendus jusqu'à nouvel ordre. La ludothèque a repris du service, en mode emprunt de jeux seulement, sur réservation.

Les animations du programme Un parent presque parfait reprendront en juillet. Ces rendez-vous, destinés aux parents, grands-parents ou assistantes maternelles, accompagnés de leur(s) enfant(s), ont pour but de créer et renforcer les liens entre l'adulte et son ou ses enfants. L'accueil de loisirs de Rannée et l'espace jeunes de La Guerche ouvriront également du 6 au 31 juillet.

Une visioconférence

Une nouvelle visioconférence est proposée jeudi 18 juin, à 20 h, sur le thème des enfants face aux écrans. La rencontre à distance est organisée dans le cadre du programme Un parent presque parfait, destiné aux familles. Elle sera animée par Julie Fadier, coach parental Elle répondra aux questions suivantes : les écrans sont partout avec quels impacts sur les enfants, sur les adolescents ; quel

Les ateliers cuisine du mercredi ont repris.

Gratuit, inscription par mail : familles@centresocial-laguerche.com.

Des sorties familiales

Les sorties familiales à la journée, dans le cadre du programme Tourisme, avec des places limitées. Sont programmées : Cancale et Saint-Malo, samedi 11 juillet ; le parc de Maulévrier, samedi 25 juillet ; le village médiéval de Saint-Suzanne le samedi 29 août ; le zoo de Branféré, le samedi 3 octobre. Les inscriptions se feront le soir au centre social (téléchargeable sur le site internet), une pièce d'identité, un numéro CAF et un justificatif de ressources pour les tarifs réduits.

Contact : 02 99 96 22 44, http://centresocial-laguerche.fr

pendant les vacances

L'Espace jeunes propose plusieurs activités durant les vacances

L'Espace jeunes, place du Champ-de-Foire, propose du 19 au 30 octobre, tout un programme d'activités pendant les vacances, à destination des jeunes à partir de 10 ans. Un accueil jeunes sans animation particulière, juste pour se retrouver entre copains, pour tous et gratuit, sera également possible.

Les sorties. Trampoline Park à Rennes mercredi 21 octobre de 11 h 30 à 17 h (prévoir pique-nique, tenue de sport). Laser game à Vitré jeudi 29 de 13 h 30 à 17 h (prévoir la tenue adaptée, éviter le blanc).

Les soirées. Burger quiz jeudi 22 de 14 h à 22 h. Soirée « Halloween » jeudi 29 de 18 h à 22 h. Top chef spécial « Halloween » mardi 20 de 10 h à 12 h. Top chef spécial « Halloween » mardi 27 de 10 h à 12 h. Top chef spécial « Halloween » vendredi 30 de 14 h à 16 h. Samedi 31 de 14 h à 17 h, animation Halloween proposée par la ville de La Guerche.

Ateliers YouTube. Avec les Pieds dans le paf lundi 26 de 13 h 45 à 17 h. Atelier cuisine avec l'atelier gourmand, le mardi 27 de 10 h à 12 h au centre social.

Santé et bien-être. Atelier mardi 22 de 14 h à 16 h. Petit-déjeuner mardi 20 de 10 h à 12 h. Initiation premiers secours lundi 26 de 10 h à 12 h.

Les bricos. Création d'une horloge lundi 19 h de 14 h à 16 h. Création d'un tableau le jeudi 22 de 10 h à 12 h.

Les jeux. Tournois de tennis de table, babyfoot et jeux de société, vendredi 23 de 14 h à 16 h. Ludothèque à Domalain mercredi 28 de 9 h 15 à 12 h 15. Tournoi Just Dance à la Salorge mardi 27 de 13 h 30 à 16 h 30.

Autour d'Halloween. Atelier bricolage mercredi 28 de 10 h à 12 h. Top chef spécial goûter de l'horreur vendredi 30 de 14 h à 16 h. Samedi 31 de 14 h à 17 h, animation Halloween proposée par la ville de La Guerche.

Ateliers YouTube. Avec les Pieds dans le paf lundi 26 de 13 h 45 à 17 h. Atelier cuisine avec l'atelier gourmand, le mardi 27 de 10 h à 12 h au centre social.

PRATIQUE

Renseignements et inscriptions au centre social au 02 99 96 22 44 ou ejlaguerche@gmail.com et sur le site www.centresocial-

Le Kreiz 23 reprend du service et ouvre son café

La Guerche-de-Bretagne — Le centre social du pays de La Guerche, rebaptisé Kreiz 23, continue d'innover. Aux ateliers habituels, vient s'ajouter la création d'un lieu d'échange.

Kreiz pour centre en breton et 23 pour l'adresse. Avec ce nouveau nom, choisi en 2019 par les adhérents eux-mêmes, il souffle comme un petit vent nouveau dans la communication du centre social du pays guerchais.

« D'ici 2021, notre site Internet fera également peau neuve, précise Jean-Pierre Couffin, président de l'association d'animation et de gestion du centre social, dans l'éditorial de la plaquette de rentrée. **Nous espérons que cette dynamique naissante sera l'occasion de découvrir ou redécouvrir les actions et beaux projets de notre association. »**

Cette dernière pilote, depuis 24 ans, le centre social, et œuvre à l'amélioration du quotidien et à la promotion du vivre ensemble. Aujourd'hui, malgré le contexte sanitaire, l'ensemble de ses activités a repris.

Un Café-Kreiz

« Tout est mis en œuvre pour accueillir les personnes dans les meilleures conditions, assure la directrice, Émeraude Leclerc. **Nous avons redémarré toutes les activités adultes (scrabble, tarot, cuisine, couture, art floral, atelier jouets) et les inscriptions sont ouvertes. Cette année, le séjour adulte se déroulera du 4 au 11 avril à Argelès-sur-Mer (Pyrénées-Orientales). »**

Il reste des places dans les ateliers enfants, en cuisine pour les 6-13 ans et en couture (Créa'couz) pour les 8-13 ans. Il est toujours temps aussi de s'inscrire à l'accompagnement à la scolarité proposé, à partir du 1er octobre du CP au CM2.

L'espace Jeunes rouvrira le 30 septembre. Le planning est disponible sur Internet, Facebook et à l'accueil du centre social.

La ludothèque reprendra également le 30 septembre. La prochaine sortie familiale de Touristes d'un jour Parc de Branféré, est complète.

« Nous proposons, cette année, une nouveauté avec le Café-Kreiz. Il s'agit d'un moment d'échanges sans contraintes ni obligations, ouvert à tous, tous les mardis, de 10 h 30 à 12 h. »

Kreiz 23, 23 bis avenue du Général-Leclerc, tél. 02 99 96 22 40, accueil@centresocial-laguerche.com et sur www.centresocial-laguerche.fr

Bénévoles : Kreiz 23 recrute des bénévoles pour l'accompagnement à la scolarité, la ludothèque, pour les ateliers cuisine et couture enfants.

KREIZ 23

L'équipe salariée de Kreiz 23 ravie de reprendre les activités.

PHOTO : OUEST-FRANCE

fait, le nouveau programme. Ce sont des ateliers où parents, grands parents, assistants maternels et enfants partagent un moment ensemble autour d'une activité adaptée.

Lundi 19 octobre. À partir de 6 ans au Kreiz 23 à 14 h : atelier découverte de la photo avec l'association Déclic. Jeux autour de la prise de vue, du cadrage, des formes, couleurs et émotions, rallye photos (4 € par famille).

Mardi 20 octobre. À partir de 3 ans à 14 h 30 à la ferme ou covoiturage possible avec un rendez-vous à 14 h au Kreiz 23 : visite de la ferme pédagogique Vaches et compagnie de Louvigné-de-Bais.

Découverte des animaux de la ferme, course de tracteurs à pédales, s'installer dans un vrai tracteur (le temps d'une photo), rencontre au pré avec les vaches,

la compagnie l'Arbre Yakafaire

À 14 h au centre social (à partir de 6 ans) : grand jeu familial

fond vert. Au programme

Les animations attirent les enfants (Archives Le Journal de Vitré)

PERSPECTIVES 2021

Reconstruisons le vivre ensemble !

L'année 2021 profile un bon nombre de défi à relever pour notre association. Au défi traditionnel d'accompagner des usagers à devenir administrateur, il faut ajouter les difficultés liées à la crise sanitaire. En effet le prolongement des interdictions de rassemblement met à mal la vie de notre association. Une grande partie de nos actions a été stoppée en 2020. Les habitudes de chacun ont évolué au rythme des directives gouvernementales.

Notre plus gros défi sera de relancer nos activités et temps forts dès que cela nous sera possible. Il faudra remobiliser le public, nos bénévoles afin de faire vivre à nouveau notre association comme avant.

2021 voit également se profiler de nouveau projet avec l'obtention de la Prestation de Service Jeunesse. Nous avons donc l'opportunité de proposer à nos jeunes de nouvelles choses.

Le travail mené en 2020 pour obtenir un véhicule 9 places gratuit, grâce aux financements de partenaires locaux, verra également le jour courant de l'année 2021.

La mise en œuvre de notre projet social reste un enjeu important malgré ce contexte atypique. La poursuite des actions entamées, comme la recherche de nouveauté pour attirer de nouveaux adhérents, sera un enjeu pour l'équipe et les administrateurs.

Comme en 2020, nous devons continuer à préparer l'avenir et maintenir la mise en place de plan d'investissement, afin d'éviter un vieillissement du matériel de l'association.

- Rénovation de l'Espace Jeunes notamment par l'achat d'une cuisine pédagogique adaptée.

Les objectifs pour 2021 sont de continuer le travail sur la communication des actions du Centre Social, afin que tous les habitants nous connaissent et reconnaissent. Dans la mesure du possible, continuer d'innover et de répondre aux attentes des habitants.

Pour réaliser ses objectifs, notre association a besoin de reconstruire et de consolider son réseau de bénévoles.

Aussi nous remercions nos bénévoles et comptons sur vous pour continuer à soutenir les projets du Kreiz 23.

Jean-François COUFFIN, Président
Les membres du bureau.

KREIZ 23
CENTRE SOCIAL PAYS GUERCHAIS

I- Ils font vivre le KREIZ 23

La Guerche-de-Bretagne 28/29 Nov 20 ot

Une vente de jeux et jouets d'occasion

C'est déjà presque Noël au Kreiz 23. L'atelier jouets du centre social du pays guerchais organise une vente de jeux et jouets d'occasion, à prix libre, mardi. De même, le Kreiz 23 a, depuis quelques jours, à sa porte, une deuxième boîte aux lettres, spécialement dédiée au Père Noël. Une autre boîte sera également à la disposition des enfants à partir du 4 décembre, dans le jardin de Teddy, aménagé par la Ville pour les fêtes, place Charles-de-Gaulle.

« Nous invitons les enfants à déposer leur lettre dans une enveloppe à l'adresse du Père Noël (Père Noël 1, rue du Ciel-Étoilé, pôle Nord) », explique Pauline Bouchet, animatrice familles au Kreiz 23. Nous nous chargerons de la lui transmettre, en collaboration avec la mairie. Pour avoir une réponse il déposez avant le 11 décembre, avec une adresse au dos. Comme il est difficile de se déplacer en ce moment nous acceptons de recevoir les lettres par mail à l'adresse familles@centresocial-laguerche.com »

La boîte spéciale lettres du Père Noël, à la porte du Kreiz 23. | Photo : Ouest-France

Mardi 1er décembre, au Kreiz 23, de 9 h 30 à 12 h et 13 h 30 à 16 h (uniquement sur rendez-vous). Contact : 02 99 96 22 44 ou accueil@centresocial-laguerche.com

La Guerche-de-Bretagne 4 oct 20 OF

Le Ripame reprend ses activités progressivement

Les espaces jeux ont rouvert sur le territoire avec de nouveaux horaires et sur inscription préalable. | Photo : Ouest-France

Au vu de la situation sanitaire, les neuf espaces jeux du Ripame – Relais intercommunal parents assistants maternels enfants – du secteur d'Argentré-du-Plessis - La Guerche-de-Bretagne ont rouvert progressivement en septembre avec des nouveaux horaires, de 9 h 15 à 11 h, et des conditions d'accueil spécifiques.

Pour rappel, ces lieux d'éveil et de socialisation sont ouverts pour les enfants de moins de 3 ans, non scolarisés, accompagnés d'un adulte référent (parent, assistant maternel). Ils sont gratuits avec inscription préalable.

« Le Ripame propose également des permanences à l'intention des parents et futurs parents pour les informer des modes d'accueil individuel ou collectif du territoire et sur leur rôle d'employeur d'un assistant maternel ou garde à domicile.

Les permanences téléphoniques ont lieu le lundi, de 9 h à 12 h ; le mercredi, de 8 h 30 à 12 h 30, et le jeudi, de 13 h à 17 h. Les permanences physiques à La Guerche se déroulent au centre social, le mercredi, de 8 h 30 à 12 h 30 (semaine paire), et le vendredi, de 13 h à 17 h.

Contacts : tél. 02 99 96 59 77 ; ripame@argentre-du-plessis.fr et sur Facebook, RIPAME secteur d'Argentré-du-Plessis/ La Guerche-de-Bretagne.

20/11/20 le Journal

L'info DE LA SEMAINE

LE KREIZ 23 RESTE OUVERT À LA GUERCHE. L'accueil du centre social, le multi-accueil, les permanences d'accès aux droits, l'accompagnement à la scolarité et le Café Kreiz en temps qu'action de soutien à la parentalité, les mardis de 10 h 30 à 12 h sont maintenus. « Les autres activités sont suspendues », explique Emeraude Leclercq, directrice du Kreiz 23. Elle ajoute : « La journée Noël à tous les étages est annulée. Mais sur notre site Internet et notre page Facebook, nous allons proposer de multiples activités et défis à réaliser. Nous sommes en contact avec le Père Noël pour lui transmettre vos listes de cadeaux. Cette année, nous n'allons pas pouvoir vous aider à la réaliser mais on vous invite à nous la transmettre directement dans notre boîte aux lettres, par mail ou même via Facebook. » Contact au 23 bis avenue General de Gaulle ou par mail : accueil@centre social-laguerche.com.

L'image DE LA SEMAINE

PLEIN SUCCÈS POUR LES ACTIVITÉS FAMILIALES AU CENTRE SOCIAL. Elles sont proposées par le Centre social et connaissent du succès. Blind test au terrain de foot de Visseiche, sortie au centre équestre du Bois Gérard de Rannée, fabrication d'instruments de musique avec de la récupération au plan d'eau de la Selle Guerchaise, création d'un panneau interactif sur les chants d'oiseaux… Ces animations ont été appréciées. Il reste encore quelques places pour les derniers ateliers.

le journal 2 octobre 20

LE visage DE LA SEMAINE

ORIANE INTÈGRE LE KREIZ 23 À LA GUERCHE. Oriane Lagae vient de prendre ses fonctions au Kreiz 23 et notamment à l'espace jeunes, place du Champ-de-foire. « **En alternance dans le cadre d'une deuxième année en DUT carrières sociales afin de se préparer au métier d'animatrice socio-culturelle, elle a pour envie de proposer une nouvelle dynamique, afin de rendre le lieu convivial, accueillant et sécurisant pour les jeunes de 11 à 17 ans** », explique la directrice Émeraude Leclercq. Forte de nombreuses expériences en accueils de loisirs, dans son sport, le handball et en tant que sapeur-pompier volontaire, elle saura mettre toutes ses compétences au service des jeunes qui pourront discuter, échanger, pratiquer des activités ludiques, culturelles ou sportives mais aussi être accompagnés dans leurs projets. L'espace jeunes est ouvert les mercredis (selon planning) de 13 h 30 à 18 h et en période scolaire. E-mail : jeunesse@centresocial-laguerche.com

La Guerche-de-Bretagne 12-18 oct 20 OF

Des ateliers parents-enfants proposés par Kreiz 23 du 19 au 26 octobre

Il reste des places dans les ateliers proposés du 19 au 26 octobre par Kreiz 23 (centre social). Ce sont des ateliers où les parents, grands-parents ou assistants maternels partagent une activité adaptée avec leur(s) enfant(s).

Lundi 19 : découverte de la photo avec l'association Déclic, à 14 h, à partir de 6 ans (4 € par famille). Mardi 20 : visite de la ferme pédagogique Vaches et compagnie à Louvigné-de-Bais, à 14 h 30 sur place, covoiturage à 14 h au départ du Kreiz 23, à partir de 3 ans (4 € par famille). Mercredi 21 : lectures animées par la compagnie Yakafaire, à partir de supports textiles, sonores et visuels, à 10 h, pour les moins de 6 ans (4 € par famille).

Jeudi 22 : fabrication d'un sac à bonbons en couture, pour Halloween, à partir de 6 ans (4 € par famille). Vendredi 23 : grand jeu familial autour d'Halloween, à 14 h, à partir de 6 ans (gratuit). Lundi 26 : création d'une publicité, par incrustation vidéo sur fond vert, avec la compagnie Les Pieds dans le Paf, à partir de 6 ans (gratuit).

Lundi 26 avec la compagnie Les pieds dans le Paf, un atelier créatif sera proposé autour de la publicité avec la technique de l'incrustation vidéo sur fond vert.

(Photo : DR

Du lundi 19 au 26 octobre, au Kreiz 23, sur inscription au 02 99 96 22 44 ou familles@centresocial-laguerche.com et sur le site www.centresocial-laguerche.fr

24/09/20

En images : sourires et animations au centre social

Les vacances ont bien démarré au centre social avec les ateliers parents-enfants proposés dans le cadre d'*Un parent presque parfait*. Ils sont nombreux à se retrouver en cuisine avec la confection de jolis et bons mets, autour d'un atelier couture avec la fabrication d'une guirlande de fanions ou plus ludique autour d'un jeu de l'oie géant. « Nos activités trouvent leur public avec en moyenne trois à quatre familles présentes à chaque fois. Les sorties *Touristes d'un jour* font le plein également avec une trentaine de personnes lors de la sortie à Cancale. Selon l'activité, nous déplaçons dans différentes communes. C'est un bon moment de partage entre mère et fille ou encore grands-parents et petits-enfants », explique Pauline Rouchet, référente familles. Il reste de la place pour les prochaines activités.

LES ADMINISTRATEURS

L'année 2020 a bouleversé la façon de travailler avec les habitants et a permis une réflexion sur l'animation sociale globale.

LE BUREAU

Il s'est réuni 7 fois en 2020.
Dans cette année de crise sanitaire, les membres du bureau ont poursuivi leur gouvernance afin de soutenir l'équipe et le projet social.
Le rôle d'employeur des membres du bureau a pris une place à part. Un suivi régulier téléphonique a été mis en place lors des confinements.
Le bureau s'est réuni 1 fois en commission employeur dans le cadre des entretiens annuels d'évaluation.
Depuis le 15 octobre 2020, le bureau est composé de 6 membres :
Mr COUFFIN Président, Mme MARTINAIS Vice-présidente, Mr BULLIER Vice-président, Mr ROSSIGNOL Trésorier, Mme LAPLANTE Secrétaire et Mme HARUTYUNYAN, Secrétaire adjointe.

LE CONSEIL D'ADMINISTRATION

Il s'est réuni 3 fois en 2020.
Il est composé de 25 personnes, dont 6 membres de droit titulaires, disposant d'un membre suppléant désigné par chacune des communes concernées et 19 membres adhérents.
2 salariées du Centre Social.
Il suit notamment le projet social et les actions mises en place en 2020.

L'ASSEMBLEE GENERALE ORDINAIRE

Elle a eu lieu le 15 octobre 2020.
L'Assemblée a lieu habituellement en avril, mais suite aux confinements elle a été repoussée en octobre. Les normes liées à la crise sanitaire ne nous ont pas permis d'accueillir l'ensemble des adhérents dans nos salles. Nous avons donc fait un Facebook Live afin que tous aient la possibilité de la suivre.
Lors de cette assemblée, un rapport moral a été présenté, suivi du rapport financier et du rapport d'activité, certifié par le Commissaire aux comptes.
Ces rapports ont été approuvés à l'unanimité.
Enfin, l'Assemblée Générale s'est achevée avec l'élection à l'unanimité des membres sortants, ainsi que des nouveaux arrivants au Conseil d'Administration.

L'ASSEMBLEE GENERALE EXTRAORDINAIRE

Elle a eu lieu le 15 octobre 2020.
Validation à l'unanimité des modifications des articles 1 et 3 des statuts liés au changement de nom du Centre Social en KREIZ 23 validé lors de l'Assemblée Générale 2019.

L'ENGAGEMENT DES BENEVOLES

Un Centre Social est fait « par » et « pour » les habitants.
Aussi, le bénévolat est une ressource vitale pour notre association. La collaboration étroite entre eux et l'équipe salariée permet de proposer des actions adaptées à la population.

Chaque bénévole identifié au Centre Social s'affirme et s'investit selon ses centres d'intérêts, en fonction de ses disponibilités.
Nous valorisons le temps investi par les bénévoles, dans les différents documents comptables. Sur une estimation d'un volume d'heure annuel de 1 494 heures, le bénévolat pour l'année 2020 représente :
15 687 € sur la base horaire du SMIC
(10.15 € au 1er Janvier 2020).
Soit 10.50 €/heure, charges patronales incluses.
Cette valorisation correspond à 0,82 équivalent temps plein.
L'année 2020 a été marquée par une forte baisse des heures de bénévolat. Cette baisse s'explique par le contexte sanitaire et l'arrêt d'une grande partie des activités et des temps forts de l'association.
Malgré la COVID 19, il est important de noter que les bénévoles ont répondu présents, tant au niveau de leurs disponibilités ponctuelles que régulières tout au long de l'année et dans la mesure du possible.
Leur soutien nous a été très précieux et nous les remercions chaleureusement.

MERCI A TOUS NOS BENEVOLES !

BUREAU, C A	17 personnes, 226H
ACCUEIL rénovation	1 personnes, 14 H
MULTI ACCUEIL	Aucun bénévoles cette année
ACCOMPAGNEMENT SCOLAIRE	6 personnes, 240 H
CUISINE ENFANTS	1 personnes, 18 H
COUTURE ENFANTS	2 personnes, 56 H
JARDIN	3 personnes, 6 H
LUDOTHEQUE	5 personnes, 135 H
TOURISTES D'UN JOUR	19 personnes, 68H
ATELIER DES ENFANTS	4 personnes, 4H
ATELIER PARENT–ENFANT	6 personnes, 17H
ATELIER CUISINE	1 personne, 16H
ALSH Ranné	1 personne, 32H
ENTRAIDE COUTURE	2 personnes, 32 H
TAROT	1 personne, 26 H
SCRABBLE	1 personne, 16 H
ATELIER JOUETS	1 personne, 14 H
ATELIER FRANÇAIS LANGUE SECONDAIRE	13 personnes, 529 H Bénévoles des 3 associations
SEJOUR ADULTES	2 personnes, 30H
NOEL A TOUS LES ETAGES	8 personnes, 15H
JEU M'BALADE	Annulé
VIDE GRENIER	Annulé
TELETHON	En virtuel
TOTAL :	**1 494 H**
Soit :	**100 personnes différentes**

KREIZ23
CENTRE SOCIAL PAYS GUERCHAIS

VI– La Presse en Parle en 2020

C.S. DU PAYS DE LA GUERCHE DE BRETAGNE
LA GUERCHE DE BRETAGNE

Le 22/03/2021 à 14:32

BILAN

Actif	Du 01/01/2020 au 31/12/2020 Brut	Amort	Net	31.12.2019 Total
CAPITAL SOUSCRIT NON APPELE				
IMMOBILISATIONS INCORPORELLES	13 785.34	13 206.55	578.79	801.19
FRAIS D'ETABLISSEMENT				
FRAIS DE RECHERCHE ET DEVELOPPEMENT				
DONATIONS TEMPORAIRES D'USUFRUIT				
CONCES. BREVETS LICENCES LOGICIELS DROITS & VAL SIMILAIRES	13 785.34	13 206.55	578.79	801.19
FONDS COMMERCIAL				
AUTRES IMMOBILISATIONS INCORPORELLES				
AVANCES ET ACOMPTES (INCORPORELLES)				
IMMOBILISATIONS CORPORELLES	124 492.70	96 043.14	28 449.56	10 432.30
TERRAINS				
CONSTRUCTIONS	32 917.79	30 359.84	2 557.95	322.17
INSTALLATION TECHNIQUE, MAT ET OUTILLAGE INDUS.	91 574.91	65 683.30	25 891.61	10 110.13
AUTRES IMMOBILISATIONS CORPORELLES				
IMMOBILISATIONS EN COURS				
AVANCES ET ACOMPTES				
BIENS RECUS PAR LEGS OU DONATIONS DESTINES A ETRE CEDES				
IMMOBILISATIONS FINANCIERES	1 430.82		1 430.82	1 430.82
PARTICIPATIONS EVALUEES SELON MISE EN EQUIVALENCE				
AUTRES PARTICIPATIONS				
CREANCES RATTACHEES A DES PARTICIPATIONS	15.46		15.46	15.46
AUTRES TITRES IMMOBILISES				
PRETS				
AUTRES IMMOBILISATIONS FINANCIERES	1 415.36		1 415.36	1 415.36
TOTAL ACTIF IMMOBILISE (1)	139 708.86	109 249.69	30 459.17	12 664.31
STOCKS ET EN-COURS				
MATIERES PREMIERES, APPROVISIONNEMENTS				
EN-COURS DE PRODUCTION DE BIENS				
EN-COURS DE PRODUCTION DE SERVICES				
PRODUITS INTERMEDIAIRES ET FINIS				
MARCHANDISES				
AVANCES ET ACOMPTES VERSES SUR COMMANDES	2 279.09		2 279.09	14 764.62
CREANCES D'EXPLOITATION	94 461.41		94 461.41	125 998.58
CREANCES CLIENTS, USAGERS ET COMPTES RATTACHES	6 791.24		6 791.24	5 885.46
CREANCES RECUES PAR LEGS ET DONATIONS				
AUTRES CREANCES	87 670.17		87 670.17	120 113.12
CAPITAL SOUSCRIT APPELE, NON VERSE				
VALEURS MOBILIERES DE PLACEMENT	30 000.00		30 000.00	30 000.00
INSTRUMENTS DE TRESORERIE				
DISPONIBILITES	346 194.42		346 194.42	261 923.23
CHARGES CONSTATEES D'AVANCE	1 800.16		1 800.16	1 763.18
TOTAL ACTIF CIRCULANT (2)	474 735.08		474 735.08	434 439.61
FRAIS D'EMISSION DES EMPRUNTS (3)				
PRIMES DE REMBOURSEMENTS DES OBLIGATIONS / EMPRUNTS (4)				
ECART DE CONVERSION ACTIF (5)				
TOTAL GENERAL	614 443.94	109 249.69	505 194.25	447 103.92

Cloé comptabilité v2021

Page 1 de 2

C.S. DU PAYS DE LA GUERCHE DE BRETAGNE
LA GUERCHE DE BRETAGNE

Le 22/03/2021 à 14:32

BILAN

Passif	31/12/2020 Montant	31.12.2019 Total
CAPITAL SOCIAL OU INDIVIDUEL		
FONDS PROPRES		
FONDS PROPRES SANS DROIT DE REPRISE		
FONDS PROPRES STATUTAIRES		
FONDS PROPRES COMPLEMENTAIRES		65 282.10
FONDS PROPRES AVEC DROIT DE REPRISE		
FONDS PROPRES STATUTAIRES		
FONDS PROPRES COMPLEMENTAIRES		
ECART DE REEVALUATION		
RESERVES		
RESERVES STATUTAIRES OU CONTRACTUELLES		
RESERVES POUR PROJET DE L'ENTITE	242 413.74	185 061.11
AUTRES RESERVES		
REPORT A NOUVEAU	66 470.40	2 824.62
EXEDENT OU DEFICIT DE L'EXERCICE	71 405.27	57 352.63
TOTAL FONDS PROPRES (1)	380 289.41	310 520.46
AUTRES FONDS ASSOCIATIFS		
FONDS ASSOCIATIFS AVEC DROIT DE REPRISE		
RESULTATS SOUS CONTROLE DE TIERS FINANCIERS		
SUBVENTIONS D'INVESTISSEMENT	11 521.59	
PROVISIONS REGLEMENTEES		
TOTAL AUTRES FONDS ASSOCIATIFS (2)	11 521.59	
TOTAL FONDS ASSOCIATIFS (1 + 2)	391 811.00	310 520.46
FONDS REPORTES LIES AUX LEGS ET DONATIONS		
FONDS DEDIES	1 600.00	1 600.00
TOTAL FONDS REPORTES ET DEDIES (3)	1 600.00	1 600.00
PROVISIONS POUR RISQUES	9 272.00	14 600.00
PROVISIONS POUR CHARGES	16 071.00	14 261.00
TOTAL PROVISIONS (4)	25 343.00	28 861.00
DETTES		
DETTES FINANCIERES		
EMPRUNTS OBLIGATAIRES CONVERTIBLES		
AUTRES EMPRUNTS OBLIGATAIRES		
EMPRUNTS ET DETTES AUPRES D'ETABLISSEMENTS DE CREDIT		
EMPRUNTS ET DETTES FINANCIERES DIVERS		
AVANCES ET ACOMPTES RECUS SUR COMMANDES		
DETTES D'EXPLOITATION		
DETTES FOURNISSEURS ET COMPTES RATTACHES	13 314.35	10 961.69
DETTES DES LEGS OU DONATION		
DETTES FISCALES ET SOCIALES	61 023.21	74 336.86
DETTES DIVERSES		
DETTES SUR IMMOBILISATIONS ET COMPTES RATTACHES		
AUTRES DETTES	7 401.79	4 266.27
PRODUITS CONSTATES D'AVANCE	4 700.90	16 557.64
TOTAL DETTES (5)	86 440.25	106 122.46
ECARTS DE CONVERSION PASSIF (6)		
TOTAL GENERAL	505 194.25	447 103.92

Cloé comptabilité v2021

Page 2 de 2

LES FAMILLES ADHERENTES

Adhérer est un acte de reconnaissance de l'association, des actions qu'elle entreprend, des valeurs qu'elle porte et qu'elle défend.

L'adhésion « Famille » (de date à date) est fixée à 10 € pour les familles du territoire (issues des communes participant au fonctionnement).
Pour les communes dites « hors territoire », elle est de 20 €.

Nous dénombrons 344 familles à jour de leurs cotisations en 2020.
403 en 2019-397 en 2018 - 384 en 2017 - 425 en 2016 - 404 en 2015 - 434 en 2014 - 490 en 2013 - 469 en 2012 - 442 en 2011 - 507 en 2010 - 439 en 2009 - 432 en 2008.

De plus, 17 Associations sont également adhérentes.

Répartition des familles adhérentes des communes du territoire :

Les familles adhérentes des communes hors territoire représentent aujourd'hui 100 Adhésions.

(150 en 2019, 144 en 2018, 93 en 2017, 91 en 2016, 44 en 2015, 69 en 2014).

La Guerche de Bretagne	**186**
La Selle Guerchaise	**3**
Rannée	**44**
Visseiche	**11**

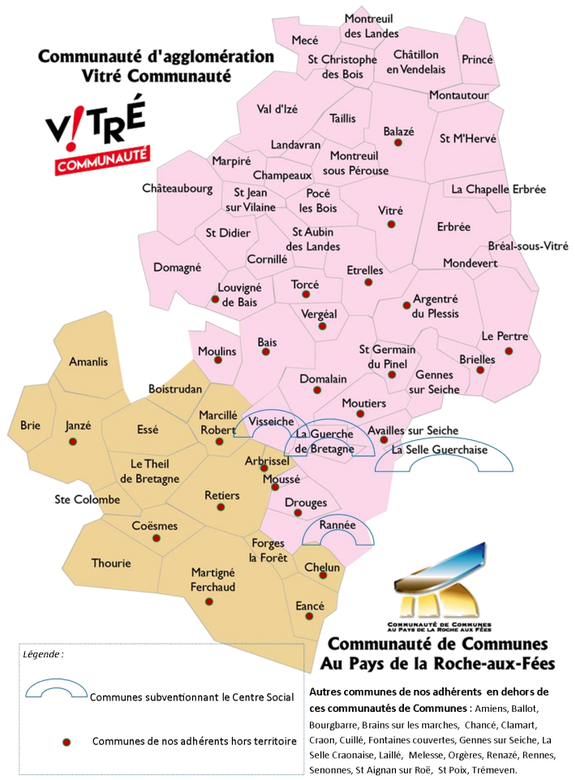

L'ORGANIGRAMME

BUREAU

Président : Jean-François COUFFIN

Vices Présidents : Madeleine MARTINAIS, Jacques BULLIER

Trésorier : Jean-Pierre ROSSIGNOL

Secrétaire : Anne LAPLANTE

Secrétaire-adjointe : Varduhi HARUTYUNYAN

DIRECTION

Mme Emeraude LECLERCQ

ACCUEIL - SECRETARIAT - COMPTABILITE

Mme Johanna MOUSSU

ACCUEIL - SECRETARIAT - COMMUNICATION

Arlette SEGONZAC

MAD par le GEDES 35

Comptabilité : Mme Sandrine VIEL

RH : Mme Roselyne QUINIOU

ANIMATION FAMILLE

Mme Pauline BOUCHET

ANIMATION ENFANCE / JEUNESSE / TAP / CUISINE

Mme Sabrina CHARIL

Mme Oriane LAGAE

Mme Sonia BOULET - 10h50

AGENT D'ENTRETIEN

Mme Sonia BOULET - 25h50

MULTI-ACCUEIL

Educatrice de jeunes enfants

Mme Fanny MORICE (Responsable du Multi-accueil)

Mme Pauline HERRAUX

Auxiliaire de Puériculture

Mme Audrey ISSARTEL

Auxiliaires Petite enfance

Mme Nathalie HOCDE

Mme Manuella BEAUGEARD

Mme Tiphaine PIAU

Mme Laurine BUSNEL

ANIMATION ART FLORAL

Mme Marie Anne BIGNON

Une équipe complétée par 3 animateurs CEE pour 24 jours par an pour l'ALSH ados et 20 jours par an pour l'ALSH enfance

125 heures en remplacement au multi accueil,

C.S. DU PAYS DE LA GUERCHE DE BRETAGNE
LA GUERCHE DE BRETAGNE

Le 22/03/2021 à 14:32

COMPTE DE RESULTAT

	Du 01/01/2020 au 31/12/2020		31.12.2019
	Montant	Total	Total
INTERETS ET CHARGES ASSIMILEES			
DIFFERENCES NEGATIVES DE CHANGE			
CHARGES NETTES SUR CESSIONS DE VALEURS MOBILIERES DE PLACEMENT			
TOTAL DES CHARGES FINANCIERES (4)			
PRODUITS EXCEPTIONNELS			
SUR OPERATIONS DE GESTION			
SUR OPERATIONS EN CAPITAL	3 589.34		
REPRISES SUR PROVISIONS, DEPRECIATIONS ET TRANSFERT DE CHARGES			
TOTAL DES PRODUITS EXCEPTIONNELS (5)		3 589.34	
CHARGES EXCEPTIONNELLES			
SUR OPERATIONS DE GESTION	6 430.21		521.68
SUR OPERATION EN CAPITAL	27.95		
DOTATIONS AUX AMORTISSEMENTS, AUX DEPRECIATIONS ET AUX PROVISIONS			
TOTAL DES CHARGES EXCEPTIONNELLES (6)		6 458.16	521.68
PARTICIPATION DES SALARIES AUX RESULTATS (7)			
IMPOTS SUR LES BENEFICES (8)	104.00		153.00
TOTAL DES PRODUITS		683 777.41	689 942.12
TOTAL DES CHARGES		612 372.14	632 589.49
CONTRIBUTIONS VOLONTAIRES EN NATURE			
DONS EN NATURE			
PRESTATION EN NATURE	25 290.06		
BENEVOLAT			
TOTAL CONTRIBUTIONS VOLONTAIRES EN NATURE		25 290.06	
CHARGES DES CONTRIBUTIONS VOLONTAIRES EN NATURE			
SECOURS EN NATURE			
MISES A DISPOSITION GRATUITE DE BIENS	25 290.06		
PRESTATION EN NATURE			
PERSONNEL BENEVOLE			
TOTAL CHARGES DES CONTRIBUTIONS VOLONTAIRES EN NATURE		25 290.06	
SOLDE CREDITEUR = BENEFICE		71 405.27	57 352.63
SOLDE DEBITEUR = PERTE			

C.S. DU PAYS DE LA GUERCHE DE BRETAGNE
LA GUERCHE DE BRETAGNE

Le 22/03/2021 à 14:32

COMPTE DE RESULTAT

	Du 01/01/2020 au 31/12/2020		31.12.2019
	Montant	Total	Total

EVALUATION DES CONTRIBUTIONS VOLONTAIRES PAR NATURE

Répartition par nature de charges			Répartition par nature de ressources		
	TOTAL (871)	**0.00**	**871**	**Prestations en nature**	
861	**Mise à disposition gratuite de biens**		87100000	Prestations en Nature	25 290.06
86100000	Mise à disposition gratuite de biens	25 290.06		**TOTAL (861)**	**25 290.06**
	Total charges contributions volontaires	**25 290.06**		**Total produits contributions volontaires**	**25 290.06**

C.S. DU PAYS DE LA GUERCHE DE BRETAGNE
LA GUERCHE DE BRETAGNE

Le 22/03/2021 à 14:32

COMPTE DE RESULTAT

Sélection période du 01/01/2020 au 31/12/2020

Toutes les écritures

	Du 01/01/2020 au 31/12/2020		31.12.2019
	Montant	Total	Total
PRODUITS D'EXPLOITATION			
COTISATIONS	2 895.00		4 050.00
VENTES DE BIENS			
DONT VENTES DE DONS EN NATURE			
VENTES DE PRESTATIONS DE SERVICE	278 965.48		326 231.15
DONT PARRAINAGES			
VENTES DE BIENS ET SERVICES		**278 965.48**	**326 231.15**
CONCOURS PUBLICS ET SUBVENTIONS D'EXPLOITATION	321 318.01		321 894.28
VERSEMT. DES FONDATEURS OU CONSOMMAT. DOTATION CONSOMPT.			
RESSOURCES LIEES A LA GENEROSITE DU PUBLIC			
DONS MANUELS			
MECENATS			
LEGS, DONATIONS ET ASSURANCES-VIE			
CONTRIBUTIONS FINANCIERES			
PRODUITS DE TIERS FINANCEURS		**321 318.01**	**321 894.28**
REPRISES / AMORT., DEPRECIAT. PROV. ET TRANSFERT CHGS	50 733.87		36 587.10
UTILISATIONS DES FONDS DEDIES			
AUTRES PRODUITS	151.96		1.26
TOTAL DES PRODUITS D'EXPLOITATION (1)		**654 064.32**	**688 763.79**
CHARGES D'EXPLOITATION			
ACHATS DE MARCHANDISES			
VARIATION DE STOCK			
AUTRES ACHATS ET CHARGES EXTERNES		147 552.02	139 521.54
AIDES FINANCIERES			
IMPOTS, TAXES ET VERSEMENTS ASSIMILES	17 501.12		24 120.53
SALAIRES ET TRAITEMENTS	322 676.83		344 141.09
CHARGES SOCIALES	75 442.36		90 787.55
DOTATIONS AUX AMORTISSEMENTS ET AUX DEPRECIATIONS	5 974.27		4 478.11
DOTATIONS AUX PROVISIONS	11 082.00		28 861.00
REPORTS EN FONDS DEDIES			
AUTRES CHARGES	291.32		4.99
TOTAL DES CHARGES D'EXPLOITATION (2)		**580 519.92**	**631 914.81**
PRODUITS FINANCIERS			
DE PARTICIPATION			
D'AUTRES VALEURS MOBILIERES ET CREANCES DE L'ACTIF IMMOBILISE			
AUTRES INTERETS ET PRODUITS ASSIMILES	833.69		1 178.33
REPRISES SUR PROVISIONS, DEPRECIATIONS ET TRANSFERT DE CHARGE			
DIFFERENCES POSITIVES DE CHANGE			
PRODUITS NETS SUR CESSIONS VALEURS MOBILIERES DE PLACEMENT			
TOTAL DES PRODUITS FINANCIERS (3)		**833.69**	**1 178.33**
CHARGES FINANCIERES			
DOTATIONS AUX AMORTISSEMENTS, AUX DEPRECIATIONS ET AUX PROVISIONS			

LES SALARIES DE KREIZ 23

POSTES	SALARIEES	HEURES HEBDOMADAIRES
DIRECTRICE	LECLERCQ Emeraude	36 h
ACCUEIL - SECRETARIAT - COMPTABILITE	MOUSSU Johanna	36 h
ACCUEIL - SECRETARIAT - COMMUNICATION	SEGONZAC Arlette	14,50 h
AGENT D'ENTRETIEN - ANIMATRICE TAP - CUISINE - COUTURE	BOULET Sonia	36 h
ANIMATRICE ENFANCE-JEUNESSE	CHARIL Sabrina	36 h
ANIMATRICE JEUNESSE	LAGAE Oriane	Temps plein Contrat d'Apprentissage depuis septembre 2020
ANIMATRICE FAMILLE	BOUCHET Pauline	36 h
EDUCATRICE DE JEUNES ENFANTS (Responsable du Multi accueil)	MORICE Fanny	28 h
EDUCATRICE DE JEUNES ENFANTS	GOUBAUD Aurélie Remplacement de HERRAUX Pauline congés maternité jusqu'au 26/04/2020	36 h 28 h congés parentale jusqu'au 30/11/2020
AUXILIAIRE DE PUERICULTURE	ISSARTEL Audrey	36 h
AUXILIAIRE PETITE ENFANCE	HOCDE Nathalie	36 h
AUXILIAIRE PETITE ENFANCE	PIAU Tiphaine	36 h
AUXILIAIRE PETITE ENFANCE	BEAUGEARD Manuella	36 h
AUXILIAIRE PETITE ENFANCE	BUSNEL Laurine	36 h
AUXILIAIRE PETITE ENFANCE Complément 80%	MOLLE Astrid DESILLE Laura BOURGOISE Julie BRUNEAU Justine	7 h
ANIMATRICE ART FLORAL	BIGNON Marie-Anne	4h/mois

LA FORMATION PROFESSIONNELLE

La formation professionnelle continue est une force pour le développement des compétences et l'engagement des salariés dans leurs missions auprès des publics.

17 formations étaient prévues, 10 ont été réalisées en 2020.

1. Les souffrances psychologiques de l'enfant
2. Favoriser la participation des jeunes
3. Analyse de la pratique
4. Management positif et créatif
5. Hygiène alimentaire en structure petite enfance (2 salariées)
6. Formation aux gestes et soins d'urgences niveau 2
7. Sauveteur au travail
8. La communication gestuelle avec le jeune enfant
9. Formation collective : Accueil et écoute des habitants

KREIZ23
CENTRE SOCIAL PAYS GUERCHAIS

V- Rapport Financier synthétique 2020

PERMANENCES

Nature de l'activité :

Mise à disposition de locaux aux professionnels pour les rendez-vous sur le territoire. Il s'agit d'offrir un service de proximité aux habitants.

- Le Centre Social met à disposition pour les **Assistantes Sociales** (CDAS de Janzé) 2 bureaux permanents à l'étage.

- Le **service PMI** dont le médecin, l'auxiliaire de puériculture, la puéricultrice et parfois l'infirmière, se partagent 1 bureau et la grande salle au 1er étage du Centre Social.

- Les **autres permanences** (CAF, CARSAT, RIPAME, FNATH...) ou professionnels (CESF, CADA, RSA, APASE…) se partagent 2 bureaux de passages à l'étage.

Réalisation 2020 :

Les permanences en 2020 : APASE, CADA COALLIA, CAF, CARSAT, CDAS de Janzé du Conseil Départemental (AS, CESF, Service PMI), CPAM, FLE cours et juridique, FNATH, RIPAME, RSA de Vitré communauté.

CADA COALLIA : 1 permanence tous les mercredis matin + 1 jeudi matin tous les 15 jours. Depuis février, une autre personne en plus le mercredi matin/15 jours.

CAF : le vendredi 9h-12h (sur RDV depuis l'été dernier).

CARSAT : 2 jeudis matin/mois sur RDV.

CDAS Assistantes Sociales : 2 assistantes sociales sur RDV, 2 permanences/semaine + 1 assistante sociale stagiaire. Depuis cet été, une 3ème assistante sociale est en renfort sur le secteur.

CDAS PMI : les vendredis sur rendez-vous.

Conciliateur de justice - Mr ODY : Plus de permanences depuis le 1er janvier 2020.

CPAM : le jeudi 9h-12h30 sur RDV.

FLE Cours : 2 cours/semaine au Kreiz 23 + 1 cours au secours catholique.

FNATH : 3ème lundi du mois sur rendez-vous.

RIPAME : 1 mercredi matin en semaine paire et les vendredis après-midi sur RDV.

RSA Vitré Communauté : sur RDV tous les jeudis.

COVID-19 :

Fermeture des permanences de mi-mars à juin environ.
La FNATH, le FLE et la CPAM n'ont pas réouverts en 2020.

Perspectives 2021 :

Améliorer l'accueil des permanences et des usagers en travaillant la collaboration Centre Social et institutions accueillies.

ILS INTERVIENNENT AU KREIZ 23

PROFESSIONS	TRAVAILLEURS
Assistantes Sociales de secteur CDAS de JANZE	Anne Claire DYLIS, Dorine HAMEL (Stagiaire) Blandine FOUCHER puis Mélanie TRAVERS Inès JOUAN (En renfort)
Puéricultrices PMI du CDAS de JANZE	Angélique GAUDIN, Anne Sophie Le GUEN, Sophie POULARD
Médecin PMI du CDAS de JANZE	Aurélie MUSELLEC
Auxiliaire de puériculture PMI du CDAS de JANZE	Florence BOULANGER
Conseillère ESF du CDAS de JANZE	Estelle DE SUTTER
Chargée d'insertion, dispositif RSA	Aline HUARD
CADA / COALLIA	Brigitte BOUTHEMY et Coralie KLISING
RIPAME	Morgane BELIARD et Emilie DUFIL
Assistants Social CARSAT	Mme LEMAITRE et Mr BUFFORT
Conseiller CAF	Yannick ARRIBARD
Conseillère CPAM	Equipe en rotation
FNATH	Marcel JOSSE

PARTENAIRES DU KREIZ 23

Partenaires institutionnels

- C.A.F
- Conseil Départemental d'Ille et Vilaine
- Direction Régionale et Départementale de la Jeunesse, des Sports et de la Cohésion Sociale
- Mairie de La Guerche de Bretagne
- Mairie de La Selle Guerchaise
- Mairie de Rannée
- Mairie de Visseiche
- Mutualité Sociale Agricole
- Vitré Communauté

Partenaires quotidiens

- CCAS de La Guerche de Bretagne pour la livraison des repas
- Collège des Fontaines & Collège St Joseph
- CSF Rennes
- Ecoles pré-élémentaires et élémentaires du territoire
- Hôpital de La Guerche de Bretagne
- La Ligue de l'enseignement
- Le R.I.P.A.M.E
- Lycée Antoine de St Exupéry
- Maison de retraite de La Guerche de Bretagne
- Mairie de Domalain
- Plantes et bien être Mme Kathryn MARTIN
- Point Accueil Emploi, Point Information Jeunesse
- P.J.J
- Société CUSTOS
- Sophrologie Mme Nathalie REUZE
- Tous sensibles
- Yoga Couleurs Mme Nelly TESSON
- Association PÊLE MÊLE

Partenaires associatifs

A.D.M.R. de La Guerche de Bretagne et du Pays de Vitré
AFM Téléthon
Amicale des Anciens Travailleurs
Askoria
GEDES 35
ARP
Com'Avenir
Centre Social de Vitré
Cinéma Le Bretagne
L'Energie des Fées
Le Relais pour l'Emploi
Fédération des Centres Sociaux
Foyer de vie de Bais et Domalain
Mission Locale
Pôle Emploi
Office de Tourisme
Réseau des bibliothèques ROUEDAD
Restos du Cœur
Secours catholique
Retraités Guerchais
Yoga Guerchais.

Partenaires de nos Permanences

C.A.F.
C.A.R.S.A.T.
C.D.A.S. de Janzé
C.P.A.M.
F.N.A.T.H.
M.S.A.
R.S.A de Vitré Communauté
R.I.P.A.M.E.

CENTRE RESSOURCE

Animation et participation

Nature de l'activité :

Il s'agit de participer aux instances et groupes de travail animés par les partenaires, dès lors que la thématique implique et concerne le centre social et son public. Le but est de prendre part activement à la dynamique locale et de faciliter la coopération entre les acteurs du territoire.

Objectifs principaux:

Se faire connaitre et partager des points de vue

Exister au sein des réseaux de réflexions et perspectives de l'action.

Réalisation 2020 :

Durant l'année, l'équipe d'animation salariée et les bénévoles du Centre Social s'investissent auprès de nombreux partenaires pour faire vivre et enrichir les valeurs et les actions du Centre Social. Malgré la crise sanitaire, le Centre Social est resté présent: Représentation dans les bureaux du **GEDES** et du **CLIC CODEM** Représentation dans le CA du **Collège des Fontaines** Participation à la commission **RSA élargie et au réseau jeunesse de Vitré Communauté.** Accueil de 7 stagiaires
Actions annulées en raison de la crise sanitaire:
- Participation à l'organisation de Fées'Réso du **CDAS de Janzé.**

- Participation à l'organisation des **Comités Départementaux des Centres Sociaux.** Partenariat avec l'association **Com Avenir.**
- Participation **au réseau Parentalité CAF 35 et Ateliers CAF et Famille.**

Evaluation :

Valorisation des compétences et des savoir faire de l'équipe salariée et des administrateurs du Kreiz 23. Enrichissement du projet social par de nouvelles perspectives d'évolution, et d'amélioration du métier, et des compétences. Formation de nouveaux professionnels. Renforcement et développement des partenariats locaux.

Perspectives 2021 :

Poursuite, renforcement et développement auprès des différents réseaux de l'animation sociale, socioculturelle sur notre territoire d'intervention et au-delà.

Être un interlocuteur privilégié du territoire pour les associations.

LA COMMUNICATION

Nature de l'activité :

Le contexte sanitaire nous a obligé à repenser notre communication plus rapidement que prévu. Avec la mise en place de notre nouvelle charte graphique et de son logo, nous avons renforcé notre stratégie de communication.

Ainsi, nous constatons d'ores et déjà une amélioration de notre visibilité et lisibilité de nos actions auprès des publics (comme les mairies financeuses, la médiathèque, les collèges, les centres de loisirs).

En cette année où la fréquentation n'a pas pu se faire comme à l'accoutumé, il était important de mettre en place une dynamique virtuelle de qualité (réseaux sociaux, site internet), et ce pour que le Centre Social soit toujours un vrai lieu de rencontres, de partages.

Evaluation :

En interne, l'échange et la cohésion d'équipe avec le soutien des membres du bureau ont permis d'accroitre la visibilité de l'association sur le territoire.

La situation sanitaire ayant rendu les contacts plus difficiles cette année, nous avons pu garder le lien avec les adhérents et populations du secteur via les réseaux sociaux et notre site internet, en proposant des animations et activités élaborées par l'équipe.

Constat : 06 Décembre 2019 = 155 abonnés

05 Décembre 2020 = 304 abonnés

Nous avons continué en parallèle, à accueillir les permanences sociales (comme le CDAS de JANZE, la CAF, l'APASE, la CARSAT, COALLIA), des entreprises privées aussi etc… en mettant à disposition nos locaux.

Perspectives 2021 :

- Le nouveau site internet
- Renforcer son identité sur les réseaux sociaux
- Formation de l'équipe pour mettre en place une stratégie de communication

Réalisation 2020 :

2020, malgré la Covid-19, nous avons finalisé, avec l'entreprise ARZEINE, notre nouveau logo et notre charte graphique pour optimiser notre communication. Le Centre Social est donc devenu officiellement KREIZ 23.
KREIZ pour « Centre » et 23 pour le numéro de sa rue.

Aujourd'hui, grâce à nos opérations sur divers supports de communication, nous améliorons notre visibilité sur le territoire. Ces opérations de communication ont été bien accueillies par l'ensemble des usagers et acteurs du territoire.

Notre association bénéficie d'une nouvelle jeunesse qui fait du bien, et qui permet de continuer à véhiculer nos valeurs d'entraide, de solidarité et de vivre ensemble.

KREIZ23
CENTRE SOCIAL PAYS GUERCHAIS

II- Les Actions 2020

MULTI ACCUEIL « PAS A PAS »

Nature de l'activité :

C'est une structure d'accueil de 18 enfants de 2 mois 1/2 à 4 ans. Le multi-accueil est ouvert de 7h30 à 18h45 du lundi au vendredi. Il dispose de 15 places régulières et de 3 places occasionnelles.

Les enfants sont accueillis par une équipe de 7 professionnelles.

L'objectif de la structure est de proposer un mode de garde dans un environnement adapté à la petite enfance et avec des professionnels qualifiés.

Principaux axes de réflexion :

Accueillir l'enfant et sa famille, soutenir la parentalité et permettre à l'enfant de s'ouvrir au monde extérieur.

Réalisations 2020 :

- 60 enfants accueillis soit 55 familles.
- 20260 heures facturées.
-58.28 % de taux de fréquentation facturé.
-Taux de facturation 101.33%

- Nuit de la lecture (Janvier).
- Maintien du lien structure/ familles pendant la période de fermeture (confinement) :
  - ⇒ Prise de nouvelles (mail/tél)
  - ⇒ Envoi d'activités
  - ⇒ Comptines
  - ⇒ Histoires, vidéos etc...

- Bourse puériculture et 10 ans du multi accueil (Annulés).
- Continuité de la pratique de la langue des signes avec les enfants.

- Réorganisation totale de l'espace d'accueil pour s'adapter aux contraintes sanitaires, mais aussi pour permettre un échange individualisé avec les familles.
- Réflexion et nouvel aménagement de l'espace de motricité (acquisition structure de motricité). Intervention du conservatoire de musique (octobre à décembre).
- Arbre de Noël en interne avec les enfants.

Evaluation :

Toujours une forte demande d'accueil de la part des familles du territoire : demandes d'accueils réguliers en commission d'admission.

Une liste d'attente pour les accueils réguliers (jusqu'à 12 enfants) et occasionnels (toujours en cours en avril 2021).

Un accueil renforcé des familles dites « vulnérables ».

Perspectives 2021 :

Réflexion autour et vers une démarche écologique.

Réévaluation de notre projet éducatif et pédagogique pour le réadapter à nos pratiques professionnelles au quotidien.

Continuer le soutien à la parentalité en s'adaptant au contexte sanitaire (remise en route des temps forts avec la présence des familles en fonction du contexte sanitaire).

ACCUEIL - SECRETARIAT - COMPTABILITE

Nature de l'activité :

Accueil téléphonique et physique :

-Réception, écoute et orientation.

-Informations et renseignements.

-Prise de rendez-vous pour les permanences des assistantes sociales de Janzé.

-Inscriptions aux différents ateliers et projets d'animations proposés.

-Encaissements divers (Multi-accueil, activités, travaux secrétariats, locations diverses).

Secrétariat de l'Association :

-Frappe, envoi, suivi des courriers.

-Suivi et élaboration des conventions de locations de salles.

-Organisation du planning des bureaux et des salles dans Google agenda.

-Suivi des adhérents : Réception, vérification, enregistrement des dossiers et réalisation des cartes d'adhérents.

-Installation de téléalarme CUSTOS

-Suivi des dossiers de formations en lien avec la direction.

-Mise à jour et suivi des congés des salariés.

Suivi de la comptabilité :

-Facturation des différentes locations.

-Facturation et suivi des subventions des communes en lien avec la direction.

-Encaissement de la participation financière des familles.

-Tenue et enregistrement de la comptabilité.

-Commande et achats de petites fournitures.

Réalisations 2020 :

Johanna assure l'accueil et le secrétariat le lundi, mardi et jeudi. Le mercredi et vendredi, elle se trouve dans un bureau à l'étage pour faire de la comptabilité. Arlette assure l'accueil, le secrétariat et la communication le mercredi et le vendredi.

En cas de congés ou d'absences d'Arlette et Johanna, les collègues peuvent prendre le relais à l'accueil.

Horaires d'ouvertures de l'accueil :

Lundi au mercredi : 9h-12h30 et 13h30-17h30.
Jeudi : 13h30-17h30 (Fermé le matin pour réunion)
Le vendredi de 9h à 12h30 et de 13h45 à 17h

Adaptabilité du bureau d'accueil aux normes PMR par un bénévole

Covid-19 : Mise en place par l'équipe du Kreiz 23, dans la mesure du possible, d'un circuit à sens unique dans le bâtiment. Mise à disposition de gel hydroalcoolique et de désinfectant à l'entrée, dans les salles et les bureaux. Réaménagement de la salle d'attente.

Evaluation :

Suivi du secrétariat du Kreiz 23 et de certains travaux pour des associations adhérentes.

Réalisations de certains documents pour les associations : cartes de vote, tracts, informatisation de documents manuscrits...

Perspectives 2021 :

Poursuivre les travaux de secrétariat du Centre Social, mais aussi auprès des associations adhérentes.
Continuer à saisir régulièrement la comptabilité dans le logiciel afin d'être le plus proche possible du réel.
Faire vivre l'accueil en poursuivant sa réorganisation, avec des nouveaux panneaux d'affichages, peut-être en lien avec l'Atelier Jouets.
Agir pour la convivialité et le dynamisme de l'accueil.

IV- La Fonction Accueil

ALSH RANNÉE

Nature de l'activité :

C'est un accueil de loisirs situé à Rannée sur le Site Brétigné. Il est ouvert aux enfants de 3 à 11 ans et fonctionne tout le mois de Juillet.

Tarif à la journée et 1/2 journée, avec ou sans repas. Selon le quotient familial. Places limitées à 24 enfants.

Ce lieu d'accueil est organisé autour d'un projet pédagogique favorisant l'apprentissage de la vie en collectivité et la participation des enfants dans l'élaboration des activités adaptées au rythme de chacun. Les animateurs sont organisés de manière à ce que chaque enfant choisisse l'activité qui lui plaît, en fonction de son âge et de ses goûts…

Réalisations 2020 :

A travers les activités et ateliers permanents, petits et grands ont pu découvrir de façon féérique la terre vue d'ailleurs et ainsi aborder le thème de l'écologie. Les semaines ont été ponctuées par des sorties : Accrobranche, équitation, Ange Michel et contes de La Roche aux fées au sein du centre. La nuit sous tente, les grands jeux, le spectacle ont également créé de jolis souvenirs de vacances pleins de joie, de rires , de musique….

Bilan Chiffré : 20 familles ont été accueillies soit 29 enfants (15 garçons et 14 filles), 15 enfants de 4-6 ans et 14 de 7-12 ans.

3 446.25 Heures réalisées => moins de 6 ans : 746.50 H / plus de 6 ans 2699.75 H.

Répartition par commune

Rannée : 16 enfants/10 familles 2093 heures, La Guerche : 5 enfants/4 familles 381.62 heures, Drouges : 5 enfants/3 familles 694.13 heures , Moussé : 2 enfants/2 familles 234.5 heures, La Selle Guerchaise : 1 enfant/1 famille 43 heures.

Evaluation :

L'équipe :

Les tableaux mis en place ont permis une répartition équitable des tâches. Il y a eu des échanges, du travail en commun, et beaucoup d'entraide. Le dialogue avec les agents de Rannée s'est bien passé. Il y a eu de nombreux échanges au sujet du ménage afin que cela se passe au mieux.

Le fonctionnement :

L'organisation de l'accueil s'est faite naturellement, facile à mettre en place et chaleureux . Moyens matériels suffisants. Il faudra penser à des bâches, des tissus afin d'occulter le jour des 4 fenêtres sans volets. L'environnement est positif , bel espace (salle, extérieur). Les sorties et les intervenants ont été de qualité.

La covid a empêché certaines activités.

Les repas : il y a eu très peu de gaspillage car bonnes proportions. Repas équilibrés et plutôt bons. Attention aux régimes spéciaux !

Les enfants : Le rythme des enfants a été respecté ainsi que la prise en compte de leurs envies. En cette période inédite, ce fut un bel été symbole du plaisir d'être ensemble et de partager des moments conviviaux.

Les parents, les familles : La communication avec les parents a été facile et simple.

Perspectives 2021 :

Ouvertures prochaines proposées : les vacances d'été (4 semaines).

L'ATELIER DES ENFANTS

Nature de l'activité :

Ils s'agit d'ateliers de découverte et de création à partir de 4 ans durant les vacances scolaires.

Pour les enfants de 4 à 5 ans , le matin de 10h à 12h.

Pour les enfants de 6 à 9 ans, l'après-midi de 14h à 16h.

Cette action est :

-Une passerelle du multi-accueil vers d'autres activités du KREIZ 23.

- Une proposition d'activités de loisirs comme alternative aux modes de gardes traditionnels tels que les Accueils de Loisirs Sans hébergement. (ALSH)

Réalisations 2020 :

VACANCES D'HIVER :

Atelier « Faire un terrarium » :

-Plantation de fleurs dans un pot puis décoration.

Atelier « Ateliers cuisine » :

-Fabrication de crêpe party

-Des brochettes avec des fruits.

VACANCES DE PRINTEMPS :
Annulées suite au confinement.

VACANCES DE LA TOUSSAINT :

Atelier cuisine animé par l'Atelier Gourmand de Rennes : Fabrication de smoothies, mini pizza momies, Whoopies, et d'un Cocktail de vampire.

Intervention du p'tit Fournil de la Guerche : deux recettes, Gâteau Halloween et Tarte

Evaluation :

Enfants participants aux ateliers :

37 enfants soit 13 familles.

Augmentation du nombre d'enfants aux Ateliers Gourmand de Rennes soit 12 par groupes (12 matin et 12 après-midi).

Cela représente 50 participations dans l'année.

Perspectives 2021 :

Amélioration de la communication par Facebook pour attirer de nouvelles personnes.

Reprise des activités en fonction des consignes liées à la covid19.

TELETHON GUERCHAIS

Nature de l'activité :

Il s'agit de la 11ème édition du TELETHON. Le Centre Social soutient l'action des habitants qui coordonnent les différents projets. Organisation d'animations festives et collectives pour soutenir l'action de l'AFM Téléthon.

Réalisation 2020 :

Cette année beaucoup d'animation ont dû être annulé en raison de la crise sanitaire, mais la mobilisation a été malgré tout au rendez vous :

- Participation des établissements scolaires du secteur
- Les bénévoles se partagent les permanences à la Boutique de Téléthon
- Les commerçants récupèrent les piles usagées, Le Téléthon des Boulangers
- Vente dans la boutique du Téléthon
- La Collecte en ligne…

14 065.81€ ont été reversés à l'AFM TELETHON

Evaluation :

La crise sanitaire a forcé les bénévoles a repenser les actions. La place des habitants dans l'initiative du projet est devenue autonome. Le collectif associatif et citoyen fonctionne toujours bien, ce qui a permis de collecter une somme quasiment identique à celle de l'année 2019, et ce malgré les contraintes sanitaires.

Perspectives 2021 :

Le collectif maintient son énergie au profit du Téléthon. Il faudra attendre la fin de la crise pour envisager le retour de certaines actions.

NOËL A TOUS LES ETAGES

Nature de l'activité :

Cette 10ème édition de cette journée familiale, qui s'inscrit dans le programme « Un parent « presque » parfait » n'était pas comme les autres.

Il s'agit de favoriser les relations parents-enfants en préparant Noël en famille, au cours d'une journée, autour d'activités proposées pour tous les âges.

Cette journée, qui mobilise une équipe de bénévoles et salariés, s'adresse aux familles adhérentes ou non au Centre Social. Celle-ci n'a pas pu se dérouler comme d'habitude à cause de la pandémie de la COVID 19. Les rassemblements n'étant pas autorisés nous avons dû passer par d'autres biais afin de proposer tout de même des activités de Noël à réaliser en famille.

Réalisation 2020 :

- Une réunion de préparation réunissant bénévoles et salariés pour définir une thématique et l'organisation globale de la journée.

Thème retenu : « Noël blanc »

- 6 rencontres pour réaliser et installer la décoration dans les différents espaces du Centre Social ont pu se faire, sur le temps de l'accompagnement à la scolarité et du Café Kreiz (ateliers maintenus pendant le confinement).

- Une douzaine d'activités proposées durant le mois de novembre et décembre via notre site internet, page Facebook et mailing.

- Des animations adaptées pour les petits et les plus grands : Lettre au Père Noël, des recettes qui donnent chaud au cœur, des bricolages sur le thème de Noel, des jeux de société, une vente de jeux et jouets d'occasion, concours de sapin de Noël, des histoires…

- 29 participations en présentiel soit 12 enfants et 4 adultes et beaucoup plus en virtuel.

- Au total 10 bénévoles soit plus de 20h de bénévolat (préparation et animation).

Evaluation :

-Implications des enfants et parents en amont dans la réalisation de la décoration du Centre Social.

-Implication des salariés + bénévoles lors de la préparation des activités (via internet et sur place avec la vente de jeux et jouets).

-La fréquentation de notre page Facebook a augmenté ainsi que le nombre de « j'aime » mais il reste difficile d'évaluer l'impact de cette communication virtuelle sur les familles.

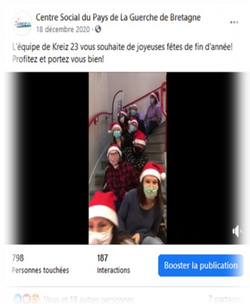

Perspectives 2021 :

- Continuer à favoriser l'implication des bénévoles dans l'organisation de cette journée, notamment la participation des parents.
- Maintenir une participation financière libre et sans inscription pour accueillir de nouvelles familles.
- Maintenir le thème choisi qui servira de fil conducteur soit Noël Blanc.
- Renforcer la communication.
- Réaliser l'évènement en présentiel sur la journée.

L'ATELIER DES PETITS GOURMANDS

Nature de l'activité :

Atelier cuisine destiné aux enfants de 4 à 13 ans.

Les enfants sont impliqués sur différentes étapes de l'atelier, avec l'éveil du goût et des sens. Aborder de façon ludique la cuisine ainsi que l'alimentation équilibrée, et les inciter à refaire les recettes à la maison.

Une bénévole nous accompagne.

Evaluation :

De janvier à mi-mars 2020 :

1 groupe de 9 enfants tous les 15 jours.

Confinement à partir de mi-mars jusqu'à mi-mai.

Reprise des ateliers jusqu'au vacances d'été. Nous avons faits 2 ateliers de 3 heures pour récupérer les ateliers non faits pendant le confinement.

Réalisation 2020 :

Les enfants réalisent une recette à partir de produits de saisons. Ils apprennent avec l'animatrice et les bénévoles , les astuces et techniques pour les recettes.

Les enfants participent aux tâches comme la vaisselle, le rangement et repartent avec une portion de leurs réalisations ainsi que la recette.

L'activité s'effectue dans notre cuisine du Kreiz 23.

Perspectives 2021 :

Relancer l'atelier qui n'a pas pu reprendre en septembre 2020 suite au contexte lié à la covid19.

L'ATELIER COUTURE ENFANTS

Nature de l'activité :

L'atelier couture est une activité proposée aux familles. Il s'agit d'un atelier créatif et de découverte à partir de 8 ans jusqu'à 13 ans.

Il se déroule le mercredi de 14h à 16h tous les 15 jours jusqu'à juillet 2020. Depuis septembre 2020 ouverture d'un second groupe (tous les mercredis après-midi).

Tarifs : 65 euros pour l'année scolaire + Adhésion au kreiz 23 (hors fournitures).

Réalisation 2020 :

Les enfants ont réalisé des projets à partir de chutes de tissus ou tissus achetés.

Les enfants apprennent avec l'animatrice et les bénévoles, les techniques et astuces pour les différents projets et repartent avec leurs réalisations.

Ils participent aux choix des créations, ils s'entraident dans leurs réalisations, s'impliquent dans la mise en place et le rangement de la salle.

Ils ont réalisé un vide poche, un sac de sport, un étui à ciseau, un pic aiguille et une trousse de toilette.

Evaluation :

De janvier à juillet : 1 groupe tous les 15 jours cela représentait 7 enfants. L'atelier a été stoppé suite au confinement de mi-mars à mi-mai. Reprise des ateliers et proposition d'ateliers pendant les vacances pour récupérer le retard.

De septembre à décembre : Mise en place d'un 2ème groupe.

7 enfants débutants. L'atelier a été stoppé suite au confinement depuis les vacances de la toussaint jusqu'à Noël.

Les jeunes sont toujours motivés par cette activité, avec une très bonne ambiance, et de la convivialité.

3 bénévoles entourent l'animatrice.

Perspectives 2021 :

Continuer les créations et les adapter en fonction de l'âge des participants.

Reprise des Ateliers sans covid19.

LES TEMPS FORTS 2020

Nature de l'activité :

Tous les ans, le Centre Social organise 4 temps forts et participe, en lien avec d'autres associations, au Téléthon Guerchais.

Il s'agit d'évènements ouverts à tous, et les habitants permettent l'animation de la vie locale.

Réalisation 2020 :

Bourse Puériculture (Mars 2020) : Le Multi-accueil devait organiser sa 2ème bourse annulée suite au confinement

Chasse à l'œuf (Avril 2020) : en partenariat avec la Mairie, a été annulée suite au confinement. La Mairie a donc proposé aux Guerchais une chasse à l'œuf virtuelle.

Fête du Jeu (mai 2020) : sur le thème de la Bretagne, la fête a été reportée en mai 2021.

Vide Grenier (juin 2020) : Annulé suite aux contraintes sanitaires.

Evaluation :

Ces temps forts sont fédérateurs, ils permettent la cohésion de l'équipe salariée et renforce la cohérence de la coopération entre bénévoles et professionnels.

L'absence de ces moments de convivialité s'est ressenti auprès des bénévoles, mais aussi des habitants.

Perspectives 2021 :

Relancer les temps forts en 2021 si les directives gouvernementales le permettent.

III- Les Temps Forts

2020

ACCOMPAGNEMENT A LA SCOLARITÉ

Nature de l'activité :

L'accompagnement scolaire désigne l'ensemble des actions visant à offrir, aux côtés de l'école et de la famille, l'appui et les ressources dont les enfants ont besoin pour leur réussite scolaire. Ces actions sont centrées sur l'aide aux devoirs et les apports culturels participants à l'épanouissement de l'enfant. Pour les enfants du CP au CM2.

Objectifs principaux :

1) Favoriser l'autonomie de l'enfant / du jeune sur le temps des leçons.

2) Favoriser l'épanouissement de l'enfant/du jeune.

3) Travailler sur l'articulation structure / enfant / parents/ école.

Fonctionnement :

Le Jeudi de 17h à 18h45.

Au programme, goûter, aide aux devoirs et animation.

Tarif : 10€/trimestre pour une séance.

Réalisation 2020 :

Animations réalisées :

Partenariat avec la médiathèque de La Guerche de Bretagne suspendu à cause de la Covid 19 de janvier à juin 2020 :

Projet autour d'un film « stop motion » présentant l'activité (écourté dû à la crise sanitaire).

De Sept. à Déc. 2020 :

Petits bricolages autour d'Halloween, de Noël, début du projet « autour du monde »

Fréquentation :

Rentrée 2020 : 12 enfants sur La Guerche de Bretagne (capacité réduite afin de respecter le protocole).

Evaluation :

Les principales réussites :

-Mobilisation de l'équipe de bénévoles.

Le lien avec les écoles dans leur ensemble.

Forte demande notamment dûe à l'impact de la Covid19 sur la scolarité des enfants. Population migrante et allophone demandeuse d'aide.

Reconnaissance et identification par les écoles.

Perspectives 2021 :

Communication et inscription dès juin à renouveler avec une relance en septembre.

Maintenir le lien avec les écoles . Projet à développer auprès des écoles.

Appel à de nouveaux bénévoles.

Réalisation de notre projet « voyage autour du monde » avec la création d'une carte du monde interactive , l'écriture de carte postale, la présentation de divers pays ….

LE PLAN MERCREDI

Nature de l'activité :

Les Activités Périscolaires du plan mercredi sont relancées sur le même modèle que l'année précédente, sur la commune de Visseiche, pour les enfants de la grande section au CM2, dans les locaux communaux .

Un mercredi par mois de 9h à 12h.

Réalisation 2020 :

Jeux de société, bricolages divers, cuisine, jeux extérieurs.

Recettes de mini-crêpes, cake carotte, clafoutis aux cerises….

Evaluation :

<u>Jusqu'en juin</u>

Nous avons réalisé des recettes dans une très bonne ambiance. Les enfants étaient très contents et ravis de ramenés à la maison leurs préparations. Interruption de mars à mai pour la Covid19. Reprise en juin et 2 ateliers reportés fin juin suite au confinement.

<u>Début septembre</u>

Belle ambiance autour des jeux de société (découverte et création de jeux) :

-Bonne entente avec les enfants, et entre animatrices.

-Relation de confiance. L'animation en petit groupe permet la connaissance des enfants, et de leur rythme.

Perspectives 2021 :

Continuité des interventions du centre social dans le cadre du plan mercredi, 1 fois par mois à Visseiche, le mercredi matin, afin de proposer des animations diverses…

Maintien des lien avec les habitants de Visseiche.

INITIATION A LA LANGUE FRANCAISE

Nature de l'activité :

Il s'agit d'ateliers qui permettent aux adultes primo-arrivants de s'intégrer à travers l'apprentissage de la langue française et ainsi d'accompagner l'inclusion sociale des personnes sur le territoire. Les cours de Français à destination des migrants connaissent déjà une longue histoire. Pour rappel, le Collectif d'accueil des migrants de la Guerche de Bretagne a été créé en 2015, lors de l'ouverture du Centre d'Accueil et d'Orientation. Il a pour pilier 3 associations locales : le Centre Social, les Restos du Cœur et le Secours Catholique. Des représentants de ces associations en assurent la « direction » et une bénévole coordonne l'animation.

Réalisation 2020 :

-Fin 2015 - cours de français réguliers au Centre social pour des migrants présents à la Guerche de Bretagne, quelles que soient les situations administratives.
Cette année 2020 a été particulièrement bouleversée par la situation sanitaire.
Les cours de français qui étaient proposés les
-lundi : 18h-19h30 au centre social
-mardi : 14h-16h à la salle du partage au Secours catholique
-jeudi : 14h à 16h au centre social
Ils ont été suspendus au début du confinement le 16 mars
et ont repris du 24 septembre au 29 octobre.
Pendant les périodes d'ouverture, la participation était plus faible. De ce fait il a souvent été possible de travailler en binôme : un apprenant – un bénévole.
Sur une sollicitation de Coallia, des cours individuels ont été donnés pour une personne à son domicile en juillet et aout. Elle venait de voir sa situation régularisée et se devait de maitriser rapidement le français pour poursuivre son intégration sur Rennes.
La permanence juridique :
Les permanences mensuelles assurées par Armelle Bounya de « Un Toit c'est Un Droit » ont eu lieu en janvier et février puis n'ont pas pu être reprises.
Une **rencontre avec les intervenantes sociales de Coallia a eu lieu le 2 août**. Coallia voit le type de personnes accompagnées se modifier : de moins en moins de familles avec enfants et de plus en plus de personnes seules. Les intervenantes sociales nous sollicitent pour envisager des activités avec les hommes seuls. Il est difficile de répondre à la demande puisque le programme des activités offertes par les associations (sorties-spectacles- sports) sont à l'arrêt.
Reprise d'un lien avec le MRJC
Le 21 décembre 2019 un temps festif avait été organisé au Centre social. Pour l'animation de cette fête de fin d'année nous avions créé un lien avec des jeunes du MRJC. Ces mêmes jeunes ont organisé un camp pour ados à la Selle Guerchaise. A cette occasion, ils nous ont sollicité pour deux temps de leurs activités :
-une soirée témoignage le 22 juillet. Ils voulaient connaitre notre engagement de bénévoles près des migrants
-un après-midi jeux au jardin des plantes le 27 juillet à destination des familles de migrants. Les jeunes du camp ont préparé un programme d'activité très intéressant pour les enfants en ayant pris soin de respecter toutes les mesures sanitaires. Seules 3 familles ont participé. L'information que nous devions faire passer pour mobiliser les familles a été difficile à assurer puisque nous n'avions plus les cours de français pour faire passer les messages.

Evaluation :

Avec cette année particulière, l'absence de cours de français nous a permis de mesurer en quoi ils sont nécessaires pour faciliter une relation étroite avec les personnes migrantes. Ils permettent de se connaitre, de se mettre en confiance, d'avoir une régularité pour les suivis des démarches administratives et médicales. La convivialité qui peut être instaurée pendant les cours est nécessaire, tant pour les migrants qui ont besoin d'activité et de contacts, que pour les bénévoles qui se ressourcent pendant ces cours.

SEJOUR NEIGE

Nature de l'activité :

Ce projet permet le départ en vacances en montagne en pension complète, à des tarifs accessibles.

Les personnes sont actrices de leurs vacances. Chaque année, le séjour est organisé par 2 personnes en lien avec la direction du Centre Social.

Réalisation 2020 :

44 personnes ont participé au séjour neige, à destination de Murol dans le Puy-de-Dômes, du 26 janvier au 2 février 2020.

Pension complète auprès de l'organisme AZUREVA, transport avec la société SOFIANE.

Proposition d'une visite guidée du château de Murol.

Evaluation :

Ce séjour reste un moment convivial et de lien social important entre les personnes du territoire. C'est un public mixte, provenant de nombreuses communes du territoire d'intervention du Centre Social et au-delà.

Il s'agit d'un groupe qui aime se retrouver lors de ce rendez-vous annuel. Les organisateurs prennent soin également d'accueillir de nouveaux visages.

Le Centre Social offre un soutien technique et administratif du séjour, mais ce sont bien les personnes qui décident des destinations et de l'organisation des activités. Au-delà de ce soutien, il s'agit de construire un projet collectif autour du vivre-ensemble et de la mixité, qui se conclut depuis plusieurs années autour d'un repas au retour du séjour au Centre Social.

C'est le bon compromis entre un séjour organisé et des vacances individualisées.

Perspectives 2021 :

Il avait été décidé que le groupe partirait à Argeles sur Mer au printemps. Mais compte tenu du contexte sanitaire, le Centre Social en accord, avec les bénévoles organisateurs, a décidé d'annuler le séjour. Tous espèrent pouvoir repartir en 2022.

ESPACE JEUNES

Nature de l'activité :

L'Espace jeunes offre aux 10-18 ans un lieu d'accueil, d'information, un endroit pour se détendre et exprimer des idées. Les jeunes sont encadrés par une équipe d'animateurs à leur écoute dans la réalisation de leurs projets et la proposition d'activités correspondant à leurs centres d'intérêt. Situé place du Champ de Foire l'Espace Jeunes de La Guerche de Bretagne est ouvert à chaque vacances scolaires et le mercredi après-midi .

Réalisations 2020 :

Ouverture: 38 jours

30 inscrits et 60 inscriptions par période

Plus de la moitié ont moins de 13 ans

2 268.55 Heures réalisées

Heures réalisées par commune: La Guerche de Bretagne (1253.7)

Rannée (723.35)

Visseiche (76.25)

autres (215.25)

Les actions jeunesse sur le territoire et partenariat :

- Atelier « jeux de société » dans les collèges avec la ludothèque deux midis par semaine. Une moyenne de 50 jeunes présents sur ces temps conviviaux.

- Participation aux formations cinéma 35, aux actions proposées par vitré communauté en début d'année.

- Et au programme toujours des sorties, des soirées, des bricolages , de la cuisine...des activités variées et pour tous.

Evaluation :

Des annulations dues à la Covid 19.

Mise en place d'un compte Instagram en octobre 2020 pour maintenir le lien avec les jeunes :

« espacejeuneguerchais »

Choix ciblés des activités par les familles et les jeunes. Les activités du matin fonctionne bien.

Bon groupe de jeunes, fréquentation stable, et bonne ambiance.

Oriane : Animatrice depuis septembre 2020

Perspectives 2021 :

Nous avons commencé à revoir l'aménagement de l'espace. En projet : cuisine aménagée, peinture mur télé, coin posey, bureau animateur , rénovation sol et plafond .

Projet pour les + 14 ans.

Les souhaits des jeunes : Parc d'attraction : Futuroscope.

Animation : Faire une activité sur le dessin animé, atelier parcours, atelier poterie, petit dej' relaxation.

Soirée à Thème / Sortie : Ange Michel, Paddle, Kingoland, Laser game le soir, Paintball.

Idée de projet : Séjour au ski/à la plage, voyage, un parc d'attraction, jeux de société...

UN PARENT « PRESQUE » PARFAIT

Nature de l'activité :

Un parent « presque » parfait est un programme trimestriel dont l'objectif est de soutenir la fonction parentale en favorisant les relations parents-enfants à travers la mise en place d'ateliers parents-enfants, de soirées débats et de journées familiales.

Ces différentes actions permettent aux enfants et aux parents (ou grands-parents, assistante maternelle) de se retrouver et de partager autour d'une activité et/ou aux adultes d'échanger sur des questions d'éducation.

Réalisation 2020 :

24 ateliers parents-enfants proposés en juillet et la 1ère semaine des vacances scolaires d'octobre, dont la moitié délocalisés dans les communes environnantes.

Thèmes : histoires et comptines, grands jeux, bricolage, poney, cuisine, relaxation, danse, expérience botanique, initiation au circuit électronique, randonnée, découverte de la photo et des animaux de la ferme… en lien avec des acteurs locaux.

- Pas de journée familiale de réalisée à cause de la pandémie 2020 : il était programmé une « chasse à l'œuf » le 14 avril 2020 en partenariat avec la ville de la Guerche de Bretagne, une fête du jeu « jeu M'Balade » (9ème édition) le 10 mai à Visseiche et « Noël à tous les étages pour tous les âges » le 28 Novembre. Pour cette dernière nous avons fait le choix de proposer des animations via Internet et les réseaux sociaux afin de garder le lien avec les familles.

- 2 soirées-débats, animées en virtuel par des intervenants spécialisés, ont abordé les thématiques suivantes : l'autorité à la maison et les enfants face aux écrans.

Evaluation :

En 2020, sur l'ensemble des actions parentalité, on dénombre plus de 308 participations.

Un « Parent « presque » parfait » est une action fédératrice tant au niveau de l'équipe salariée et bénévole que du public ou encore des partenaires.

Ces animations, par les différentes formes qu'elles prennent (ateliers, soirées débat, journées familiale) permettent de toucher de nouvelles familles.

Fidélisation des familles qui participent de façon régulière aux différentes animations.

Perspectives 2021 :

- Un programme «Un parent «presque» parfait » chaque trimestre.
- Des ateliers parents-enfants la 1ère semaine des vacances scolaires et le mois de juillet sur le projet de la Kreiz Mobile.
- 4 soirées débats sur les thèmes suivants : « Le B.A BA de la communication bienveillante », « L'estime de soi des enfants », « vivre dans l'ère du numérique », « Mon enfant et l'école : ma place en tant que parent, comment l'accompagner au mieux ? ».
- Développer l'implication des parents dans les différentes animations proposées. Améliorer la communication autour des actions. Développer la prévention sur les risques numériques en lien avec les autres secteur du Centre Social.

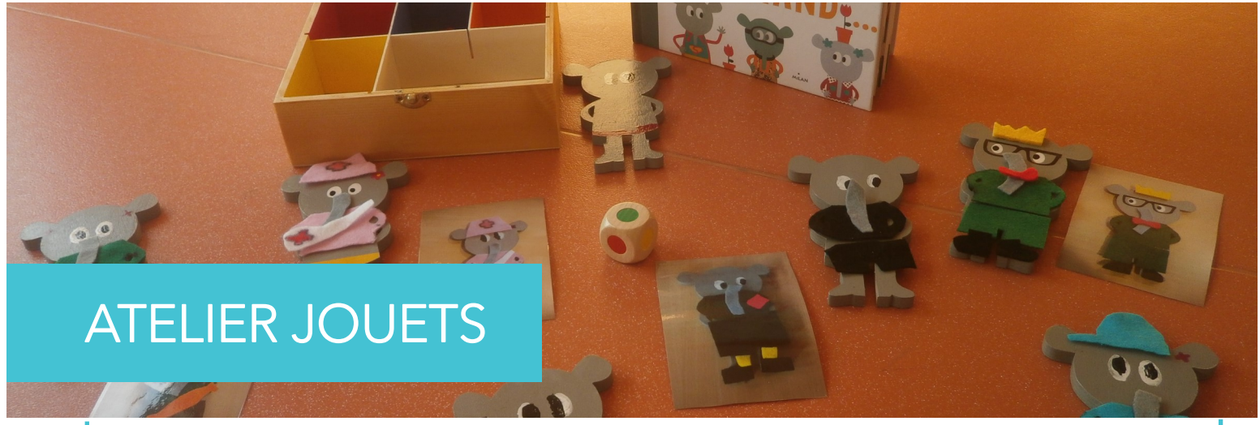

ATELIER JOUETS

Nature de l'activité :

Il s'agit d'une action de solidarité qui s'inscrit dans une démarche de développement durable. Tous les quinze jours, les participants de l'Atelier Jouets se retrouvent et proposent une seconde vie aux jouets et jeux donnés par des particuliers. Ils les trient, les nettoient, les rénovent et les distribuent ensuite à des associations, crèches, écoles, centres de loisirs… Cette action a pour but de valoriser et de développer les compétences des participants, afin qu'ils puissent ensuite les mobiliser dans un projet plus personnel.

Réalisation 2020 :

Depuis septembre 2019, il est proposé à l'atelier de fonctionner en autonomie. Le groupe est accompagné par un bénévole et la directrice du Centre Social les accompagne pour des projets spécifiques.

Suite à la crise sanitaire, l'Atelier a dû être fermé dès mars . Entre janvier et mars, les participants ont pu réaliser un tapis d'éveil à la demande du multi-accueil. A la reprise de septembre, l'atelier a réalisé des panneaux de décors photos en vue des animations d'Halloween.

Malheureusement l'atelier n'a pas pu reprendre depuis le deuxième confinement en octobre.

Cependant, l'atelier a proposé un click & collect aux familles du territoire pour les jeux et jouets déjà triés. Cela a représenté 14 familles.

Evaluation :

L'atelier reste un espace pour une équipe pluridisciplinaire avec une ambiance conviviale.

Le nouveau fonctionnement doit encore être consolidé .

Perspectives 2021 :

- Continuer le click & Collect.
- Tenter une reprise de l'action avec les contraintes sanitaires.

ACTIVITES ADULTES

Art floral, cuisine, couture, scrabble, tarot...

Nature de l'activité :

Le Centre Social organise et propose diverses activités de loisirs en direction des adultes du territoire de vie.

Ces activités régulières ont pour objectifs :

- La lutte contre la solitude des personnes vieillissantes sur le territoire, en proposant des activités en groupe, d'épanouissement, et de convivialité.
- De favoriser le lien social entre les générations.

Elles permettent également à certains usagers d'être à l'initiative de l'organisation des activités.

Réalisation 2020 :

En raison de la crise sanitaire l'ensemble de ces activités se sont déroulées de janvier à mars et n'ont pas repris depuis.

Tarot : le jeudi de 14h à 17h45 - 15 participants.

Scrabble : le lundi de 14h à 17h45 - 4 participants.

Art Floral : Un mardi par mois, 2 groupes de 17h à 18h30 et de 18h30 à 20h -12 participants.

Couture : le mardi de 14h15 à 16h15 - 6 participants.

Cuisine : Un lundi par mois de 10h30 à 13h30 -

10 participants.

Jardin : 3 participants en fonction de la météo.

Plantes et bien-être :

3 participants, selon le programme.

Hypnose Sajece :

une séance par mois -

12 participants.

Coup de pouce connexion : 10 participants

Evaluation :

Les activités proposées favorisent le développement de liens sociaux, et d'entraide.

Certaines activités permettent le maintien et le renforcement de compétences intellectuelles et techniques.

Chaque année on propose des nouveautés, mais cette année le contexte n'était pas propice pour mettre de nouvelles choses en place.

Perspectives 2021 :

Suite à la crise sanitaire, l'ensemble des ateliers ont dû être stoppés. Dès que les directives gouvernementales nous le permettront, nous relancerons nos ateliers.

Nous souhaitons également mettre en place des ateliers éphémères qui plairont au plus grand nombre.

TOURISTES D'UN JOUR

Nature de l'activité :

Seul, en famille ou entre amis, chacun peut, le temps d'une journée, jouer les « Touristes d'un jour ».

Ce programme de sorties vise à permettre à tous l'accès aux loisirs et à favoriser les liens familiaux et sociaux. C'est l'occasion de rencontrer du monde, de s'accorder du temps en famille ou entre amis, de découvrir...

Le programme des sorties 2020 a été élaboré par un groupe de bénévoles.

Réalisation 2020 :

- Un groupe organisateur des sorties composées d'une quinzaine d'anciens participants qui se mobilisent (recherche d'informations, demande de devis, diffusions de l'information, encadrement de la sortie…).

- Un partenariat avec les Restaurants du Cœur et les travailleurs sociaux du CDAS de Janzé.

- 4 sorties prévues dont deux annulées liées à la COVID 19 et à une tempête. 2 sorties ont pu avoir lieu en juillet : Cancale, St Malo et Parc de Maulévrier.

74 participants soit 56 participants différents (41 adultes et 15enfants)

- Un tarif unique.

- Une rencontre bilan organisée en janvier 2021.

Evaluation :

Ces sorties constituent une « porte d'entrée » pour découvrir le Centre Social et permettent de créer du lien entre des publics différents et un accès aux loisirs simplifié pour tous.

Perspectives 2021 :

Un nouveau programme de sorties édité en Mars à partir des propositions et recherches du groupe organisateur : des balades natures, des activités de loisirs, des découvertes…

Voici le programme : Visite de Rennes, Village troglodyte, Parc de Branféré, Sortie en bateau au départ de Guipry Messac, circuit des villages illuminés de Noël.

- Maintenir et accentuer la mixité sociale au sein des sorties en proposant des sorties pouvant plaire au plus grand nombre (familles, personnes seules, séniors…).

- Améliorer la communication auprès des familles afin qu'elles se saisissent davantage de ces temps de loisirs.

- Maintenir la matinée d'inscription.

- Proposition d'un temps convivial lors de chaque sortie afin de favoriser les échanges entre participants.

LUDOTHEQUE

Nature de l'activité :

La ludothèque est un équipement culturel et associatif mettant à la disposition de ses membres des jeux et des espaces de jeux. On y pratique le jeu libre, le prêt et des animations sociales. Lieu d'échanges, de rencontres culturelles et intergénérationnelles à partir du médiateur qu'est le jeu.

L'équipe est composée de 6 personnes dont 5 bénévoles. Elle est présente pour conseiller le public, mettre en place le jeu, et animer les parties.

Elle dispose d'un fond de jeux diversifié : jeux d'éveil, de découverte, d'adresse, de stratégie, de hasard, de construction, de coopération, de lettres, de chiffres, d'expression orale + Grands jeux.

Réalisations 2020 :

Le jeu sur place : Le mercredi de 14h à 17h30 au centre social n'a eu lieu qu'en janvier et septembre au vue des conditions sanitaires.

Animations auprès des médiathèques :

1 fois/mois à la Salorge de 14h à 17h30 annulée

1 fois/mois à la bibliothèque de Domalain (1 fois en janvier et 1 fois en décembre).

Animations auprès des communes :

6 séances à Visseiche dans le cadre du « Plan Mercredi ».

Fête du jeu 2020 reportée en mai 2021.

Animations au sein des écoles : Interventions dans les collèges de La Guerche sur le temps du midi, le mardi à Saint Joseph, le jeudi aux Fontaines : annulées.

Mise en place :

La Ludothèque en « *click & collect* » et de conseils via les réseaux sociaux.

Mise à profit de ce temps sans public afin de gérer le stock de jeux (plastification, jeux répertoriés via le logiciel ludoprêt).

Achat de jeux divers et notamment de nouveaux grands jeux.

Evaluation :

Les difficultés rencontrées :

COVID-19.

Eléments positifs :

Equipe de bénévoles investie mobilisant l'investissement et le goût du jeu.

Réflexion autour du projet.

Perspectives 2021 :

Continuer à développer un partenariat .

Développer les actions de proximité hors les murs avec les différentes structures.

Promouvoir le jeu.

Réflexion pour aménager un coin convivial, créer des temps de jeux différents, sur entretien des jeux.

Fête du jeu sur le thème de « la Bretagne » à Visseiche.

LES SEJOURS FAMILIAUX

Nature de l'activité :

Cette action vise à accompagner des familles dans un projet de départ en vacances en période estivale. Elle s'adresse à des familles avec enfants qui ne partent généralement pas en vacances (revenus très modestes, problématique liée au moyen de locomotion, difficulté à se projeter, à organiser, appréhensions,…).

Par le biais d'un accompagnement, à la fois individuel et collectif, méthodologique et financier, cette action permet aux familles d'acquérir l'autonomie nécessaire pour leur départ en vacances.

Cette action se déroule en partenariat avec les Restaurants du Cœur.

Réalisation 2020 :

En 2020, l'action n'a visé que des premiers départs en vacances et uniquement des familles bénéficiaires des Restaurants du Cœur.

- 2 familles sont partis en juillet ou août dans un camping à Asserac soit 4 adultes et 6 enfants. Il s'agissait pour toutes ces familles d'un premier départ aidé.

-3 réunions, animées par une bénévole des Restaurants du Cœur et l'animatrice familles du Centre Social, ont eu lieu afin de préparer collectivement le séjour des familles.

-Des entretiens individuels ont complété la préparation collective en répondant aux questions spécifiques de chaque famille.

-Une journée consacrée au repérage du lieu de vacances organisée afin d'atténuer les appréhensions.

- Une rencontre bilan en septembre afin de recueillir l'avis des participants.

Evaluation :

Les familles sont actrices de leur projet de départ en vacances : participation et implication dans les rencontres.

-Les rencontres collectives ont permis de créer une dynamique au sein du groupe et des liens entre participants.

-Des liens familiaux favorisés : temps parents-enfants privilégiés, partage d'expériences, d'activités…

-Une famille riche de cette expérience et dont sa capacité à mobiliser ses compétences a été renforcée, se projette dans un départ en vacances en 2021, cette fois-ci de façon autonome.

-Cette action permet de faire le lien avec les autres actions du Centre Social : participation des familles à des ateliers parents-enfants, aux journées familiales...

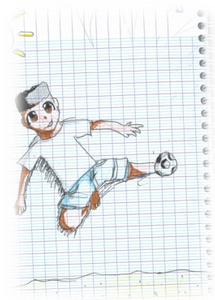

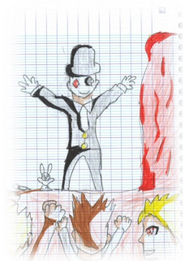

Dessins d'un des enfants pendant le séjour.

Perspectives 2021 :

Reconduction de cette action en partenariat avec les Restaurants du Cœur.

Communication auprès des travailleurs sociaux du CDAS de Janzé pour l'orientation de familles non bénéficiaires des Restaurants du Cœur.